WEDNESDAY JULY 6, 1927• PUBLISHED DAILY, SUNDAYS INCLUDED 時事新報 THE CHINA TIMES

時事新報

中華民國十六年七月六日 即陰歷丁卯年六月初八日 星期三

中華郵政特准掛號立券按照總包特別優益寄送之報紙

今日本報計三張半售洋三分五釐

第六千九百八十三號

本館設在上海山東路一六二號 電報掛號〇六六六 廣告發行部電話中一六七號 編輯部電話中二五六號 經理處電話中三九〇六號

本報定報價目

中國境內每月洋一元一角 三個月洋三元 六個月洋五元五角 全年十元 日本朝鮮同（新疆蒙古每月洋二元二角） 各國每月洋二元五角 三個月洋七元 六個月洋十二元五角 全年洋二十四元 以上按照大洋計算 匯費由定報人自付 郵票九五折算

本報廣告刊例

特等 頭等 二等 三等 四等

登在新聞中每行二十七字起碼五行每天每行大洋四角五分 封面或計前以二行起碼每行八十二字每天每行大洋一元四角 普通長行地位每行八十二字每天每行大洋八角起碼三行 短行登於普通地位每天每字大洋一分起碼一百字 英寸每天每寸大洋六角四分 工商指南欄小廣告每格計四行隔日登每月收大洋四元逐日登每月八元不折不扣并贈送本報一份

本月底截止預約

訂購請速

說郛

全書四十冊 定價廿四元

預約十五元

此爲中國說部之巨製、所收諸書多爲不傳秘籍、惟南村原書、世已無存、茲經海甯張閬聲先生加以董理、得還舊觀、彌可珍貴、預約期限無多、幸勿錯失、

湘綺樓日記

全書卅二冊 定價十六元

預約十元

湘潭大儒王壬秋先生所遺日記、可作讀書雜記讀、亦可作詩詞文集讀、所記數十年來之人物消長政治得失、尤爲詳悉、即作近代別史讀、亦無不可、

兩書均於陽曆十月底出版

商務印書館

請吸照相牌香煙

本公司鑒於外貨充塞漏巵洞開爲挽利權起見擇金黃烟葉加工選製香味醇厚洵駕舶來品上類諸君嘗試之且吸此香烟非但提倡國貨挽回利權溢我國民之義並可得有贈品之希望 本公司新出品十支裝飛籤牌香烟不日出品先此露布

注意 贈品 赤金戒指 加市毛巾

▲贈品憑券兌換處 德大 三洋涇橋北泰和祥 新北門外寶興沈家灣 元大生四馬路中新公德 大生蓬路中新德和祥麥根路武定路口 和祥大世界對面 姓和和泰老西門口

中國昌興烟草股份有限公司出品

地址上海美租界梧州路蘭言里 電話北二六六四號

陳羣啓事

第二路總指揮部政治訓練部暨第二十六軍政治訓練部及特別軍法處所有文件非有本人署名蓋章一概不生效力特此聲明

華商保險公會會員

安平水火保險股份有限公司廣告

本公司資本一百萬元經農商部註冊立案自開辦以來先營火險業務營業發達信用卓著自即日起續辦各種水險價目克己手續簡便如蒙惠顧無任歡迎 地址 天津路五百另七號東萊銀行二樓●電話中三六二九

上海煤業公會爲煤捐特稅事通告

江蘇省煤類特稅局奉令七月一號起實行開徵煤類特稅每噸六分合計每噸通用銀圓一元零八厘事關國家稅收凡我同業及各主顧均宜遵納又自七月一號以前凡我同業與各主顧及本外埠訂有契約而尚未交貨及輪駁包煤並煤店門市另售者所有特稅均歸買客遵照新章按噸擔任再已納特稅之煤觔如欲運往本省內地分銷遵照該特稅局所頒暫行簡章第六條辦理以分運單爲憑毋庸重納幸各注意恐未周知特此通告諸維 公鑒 5363

黃惠平啓事

惠平任職中國國民黨上海特別市黨部秘書處長兼負清黨責任、籌劃黨部及清黨事務、日夕已無餘暇、乃有各種私人團體組織、或發起簽名、或開會列席、均無端列入部名、姑無論惠平任務繁劇、不克一一參加、卽各同志間有團體組織之發起、認爲有惠平加入之必要者、亦必須徵求同意、斷不能貿然代署部名、惠平祇知有黨、不計其他、嗣後凡有任何組織及任何集會列席、倘無惠平親署簽名、概不承認、特此鄭重表白、敬希垂察爲荷 3548

大凡預言家、當時必不能證其言、必至事過之後、方知其言之不謬、然至知其不謬、事已過去、悔亦無及矣、本會屢屢勸人、有志儲蓄者、當儲款於可靠之機關、幷列舉機關之可靠與不可靠、如何分別、如儲戶之多寡、（如本會已有七萬餘全會）保障儲款準備金之有無、（如本會已有一千九百餘萬）獎金之發出之增加、（如本會特獎一項已有三萬五千餘元、頭二三四等獎各有卅五個照上月份獎金總數已達二十一萬餘元）無一次不明白詳告、以分別無此種種眞實憑証者之不足爲可靠、然至今日、所有不可靠之儲蓄機關、淸理者淸理、危急者危急、始知本會前此之言、無一虛語也、此佈

上海法租界愛多亞路七號 萬國儲蓄會啓 詳章函索卽奉 3408

反對增加巡捕捐辦法

公共租界市民、應一致遵守疊次大會議決案、拒付工部局非法增加之巡捕捐、並應切實履行以下各項辦法、

(一)各業即日召集同業公會決議通告各業一律停付增捐

(二)各馬路商聯會即日召集會員大會決議通告各商店一律停付增捐

(三)如有强迫手段野蠻對付立即報告本會敦請義務律師保護 上海租界納稅華人會啓 （會址總商會內）

上海夏季學院通告

(一)報名 七月一號開始報名註冊（男女兼收） (二)院址 借上海四川路一二〇號青年會 (三)授課 七月十一號至八月二十號 (四)時間 上午七點半至十點半下午四點至九點 (五)課程 除商業文學政治教育等專門學課外尚有中等普通課程共七十餘種概由國內各著名大學教授及專門學者擔任授課詳細課程表及簡章附郵四分卽寄或來本學院面取亦可

上海特別市童子軍協會開辦教練養成所 隊長訓練班 啓事

本會爲促進童子軍教育起見定於本年暑假期內舉辦教練養成所及暑假隊長訓練班各一屆凡對於童子軍事業確有信仰畢業後自信能在童子軍界服務者均得報名入學簡章來會索閱（會址）北四川路橫浜橋廣肇公學（報名）七月二日起至八日止每日上午八時至九時下午五時至六時

慶祝國民政府出師北伐及蔣總司令就職一週紀念緊要啓事

本月九日爲我蔣總司令就職一週紀念十五日爲國民政府出師北伐一週紀念我上海民衆應有熱烈之表示以資慶祝本部特定七月五日下午二時在本部（小西門第一師範內）禮堂開會討論籌備事宜務希各團體各機關派代表依時蒞會參加至紉黨誼

國民革命軍第二路總指揮部政治訓練部啓 3564

中國國民黨國民革命軍總司令部特別黨部慰勞前敵將士募捐大會

前方北伐將士、拚命奮鬭於鎗林彈雨中、拋頭顱、流赤血、爲主義犧牲、吾輩後方黨員、對於前敵武裝同志應有慰勞之舉行、以表示對前敵將士誠懇之敬意、此次本特別黨部爲慰勞前敵將士、組織募捐大會、分游藝募捐、紀念章籌款、及徵集物品三項、關於游藝一項、已蒙滬上諸名伶之贊助、咸願來當義務登台數天、茲定於七月七號晚起、在南京下關花園飯店開演空前之大會串、茲將來當名伶公佈于世、

敦請全滬劇界泰斗來賓登臺

常春恆 李桂春 琴雪芳 麒麟童 黃玉麟 蓋叫天

王芸芳 毛韻珂 劉漢臣 潘月樵 白牡丹 歐陽予倩

張德祿 高百歲 趙如泉 賈璧雲 劉奎官 林樹森

王匯川 粉菊花 李桂芳 盧翠蘭 女叫天 于雨亭

樊春樓 金少山 李春利 綠牡丹 王文祥 小蘭香

馮素蓮 孫慶芬 夏月潤

總司令部特別黨部謹啓

特別大會串

（地點）南京花園飯店 （日期）七月七日起 （時間）每日下午六時起

3550

紅錫色香烟

清晨出外辦事時若吸一枝紅錫色香烟則一日辦事精神健足

永泰和烟草股份有限公司總理

江海關二五附稅國庫券基金保管委員會六月份收支基金報告

前月結餘規銀六十八萬二千六百九十兩另四錢四分 本月共收規銀八十萬另七千六百七十七兩四錢二分 本月結餘規銀一百四十九萬另三百六十七兩八錢六分（備考）庫存現銀一百四十萬另四千另六十一兩五錢另六釐 存中國銀行規銀八萬六千三百另六兩三錢五分四釐 3547

中國國民黨上海特別市黨部婦女部特設「革命的婦女」週報社發行之「革命的婦女」週報

每期三分・每大洋一元寄足三十五期・社址設上海金神父路黨務訓練所內・

第五期出版

要目

婦女運動之生力軍及其大本營……石胸
女性中心說與男性中心說（山川菊榮）……立華譯
婦女解放與社會運動……瀋痴
揭開戀愛婚之面幕……師毅
妓女……陳阯青
婦女運動的軍政時期……石胸
婦女運動聲中雜感……恒三

第四卷第廿四期出版 國聞週報

要目

軍縮會議與未來戰爭……射潮
北京改制記……記者
藝林閒話……凌霄
薔薇色的日記……漱芳
送醬（喜劇）……老西

價目 全年五元 半年二元六角 零售每冊一角五分郵費在外 ▲地址 天津旭街念七號總發行所 上海山東路德興坊國聞通信社 分銷處各省各埠大書坊

留滬黃埔同學鑒

奉 蔣校長面諭定於今日（六日）下午八時後在南市九畝地新舞臺對留滬全體同學訓話等因奉此相應通知屆時希齊集新舞臺聽候校長訓話是所至盼 同學弟翁光輝

上海特別市商民協會籌備員就職通告

六月二十四日接奉中國國民黨上海特別市黨部轉奉 中央黨部令委王承志王漢良陸文詔陳鵬虞洽卿吳蘊齋王曉籟馮少山葉惠鈞朱吟江十一名為上海特別市商民協會籌備員嚴諤聲為籌備處秘書等因奉此茲謹訂於七月六日上午十時在上海總商會舉行就職禮敬請各級黨部各機關各團體代表觀禮指教除已發柬外恐有未週特此通告

上海特別市商民協會籌備處謹啓 3563

通告各團體各機關請將日貨國貨調查表冊交來以作本會嚴密計劃之參考

各團體各機關均鑒此次以民衆組織對日經濟絕交大同盟會使對方帝國主義幡然悔悟完成國民革命現本會着調查科積極調查日貨國貨以便統計科嚴密統計彙造表冊但地廣貨多恐有遺漏請貴處將已經調查所得之貨品表冊送來以便有所參考不勝盼切之至

上海民衆對日經濟絕交大同盟委員會謹啓 3549

劣貨門市零售商注意

逕啓者茲經本會第三次執行委員會議決關於門市零售商請總商會縣商會閘北商會各路商界總聯合會組織劣貨登記處本會業已通知各該商會着手進行矣凡各未來本會登記之劣貨門市零售商店可從速前往各該所屬商會登記可也特此通告

上海民衆對日經濟絕交大同盟委員會啓 3546

國民政府財政部實施捲菸統稅佈告

查捲菸爲最大之消耗品各國屬禁於征稅率視他物特重吾國捲菸稅名目日見繁雜亟應改辦統一稅以資劃一茲決定採用值百抽五十之統稅辦法將捲菸稅改爲兩種（甲）國內菸廠製造之品於裝箱出廠時加貼印花（乙）外國運銷之品於關棧卸貨時驗明收稅加貼印花除粵浙兩省早定辦法暨海關進出口稅內地稅照舊征收外自本年七月一日起一律實行統稅凡捲菸原有中央之二五稅出廠稅及各省之特稅等名目一律廢除特設江蘇統稅局於上海並令廣西安徽福建等省捲菸稅局遵行在案合亟佈告須知此項統一辦法洵屬無礙民生有裨國計之良稅其各遵行此佈 3268

正風中學招考（男）（女）生

（考期）陽歷七月十一十二兩天（學科）高中初中國專英專高小（章程）函索即寄（手續）報名費一元四寸相片一張有修業證者免考 再「暑期」學校因人多添闢校舍住讀走讀均尚可插班

校長王西神翟重福啟 3569

浙江公立法政專門學校女子講習科招考

資格（一）舊制中學或師範畢業者（二）其他四年以上之中等學校畢業者 日期（一）報名第一次七月十一日起十六日止第二次八月二十日起八月二十五日止隨繳報名費一元（概不發還）及正式畢業文憑最近四寸半身相片一張（報名書函索附郵票一分即寄）（二）考試第一次七月十八日至二十日第二次八月念七念八兩日 課目國文本國史外國史本國地理世界地理數學（代數）常識（三民主義）修業期限一年報名及考試地點杭州馬坡巷本校

校長樓桐孫

尚志中學商科英文科招生

（班次）高中一二三年級初中一二三年級暨預備班（考期）陽歷七月七八兩日（報名）即日起隨繳報名費兩元取在學費內扣除不取發還（章程）函索即寄（附註）凡持有文憑成績單或介紹信者准予免考（校址）上海派克路七百十一號（電話）西三五二一號（暑期學校）本暑期學校男女兼收現尚有餘額報名從速章程函索即寄

校長徐國偉 3263

大夏大學暨高師招男女生

類別（一）文理教育商本科一年級新生及二三年級插班生（二）高等師範一年級（三）預科一二三年級均男女兼收

考試日期 陽歷七月十五六日即星期五星期六

報名日期 陽歷七月十日起

校址 上海勞勃生路膠州路口 無軌電車可直達校門 報名考試均在本校

章程 本大學印有大夏一覽招生簡章函索附郵票八分即寄 3485

大夏大學暑期學校通告

本校已於六月三十日起註冊定七月四日上課凡於七月十號以前報到者尚可通融入校酌量補課過遲不收又本校所擬開之學程計大學文科十六門理科六門教育科十六門商科十四門預科十三門中學九門共計七十四門學程係由各科之學男女生如有相當程度均可照章選習備有詳細章程函索即寄凡報名或接洽入學者可乘十六路無軌電車至膠州路勞勃生路口本校辦公處 3499

東亞體育專門學校男女招生

本校創辦於民國七年本學期起除注重體育音樂諸科外兼施感化教育現已改訂新章擴充學額招收年級生 男子部十八屆新生六十名 十七屆插班生十名 女子部三一年級生三十名 二二十名

詳章函附郵票四分即寄 校址上海西門紅房子對門

校名譽校長陳羣 校長宗肖鵬同啓 3501

持志大學暨高中初中招男女生

本校大學部文科國學系英文系普通文系及附屬法政科政治系商科一二三年級 添設法政科法律系經濟系 專門部一年級中學部高初中各級均招新生凡持有相當學校之轉學證書或成績單請求轉學者須於報名期內來校或通函與教務長接洽具有相當程度而無轉學證書或成績單者須經過入學考試（試期）陽歷七月念五日（報名）即日起隨帶四寸半身照相兩張報名費兩元向下列地點報名（一）江灣路底本校（二）仁記路廿五號何律師事務所 函索詳章須附郵票十分簡章附郵票四分空函不復

校長何世楨 3278

中國公學大學部招男女生

本大學分設英文部法文部招收商學院法學院理工學院文學院一年級生及兩部預科各年級生所有招考手續及試驗科目均詳列本校招生簡章可逕向吳淞本校或上海寰球中國學生會索取

報名 七月一日至十五日

試驗日期 七月十八十九日

考試地點 上海寰球中國學生會

其欲插入各學院二三年級者如備有各大學轉學證書幷經本校審查合格者得分別插入各班

中國公學大學部招生委員會啟 3476

廈門大學招生廣告

本大學本科設文理教育商醫六科除醫科外並招收各本科第一年級生男女兼收（一）受試資格（甲本科）須具有本大學預科畢業程度或三三制高級中學畢業者（乙預科）須舊制中等學校畢業或三三制高級中學肄業一年以上者（二）試驗科目（甲本科）（一）國文（二）英文（三）算學（四）物理 化學 生物（投考理科者上列三科選二）（投考文法教或商科者上列三科選一）受科學試驗者同時須繳驗實驗室之記錄簿（五）中外近世史及世界地理 擬入乙部者考中外近世史 哲學概論 論理學（乙預科）（一）國文（二）英文（三）算學（四）史地或科學 擬入甲部者考中外近世史（三）報名時期 廈門上海六月十日起至七月十三日止（四）試驗日期 廈門上海七月十五十六十七三日（五）試驗地點（一）廈門校本（二）上海寰球中國學生會 投考簡章函索即寄

校長林文慶啟 3663

東南醫科大學招考男女生

（學額）一年級五十名原有專門部二三年級擴充學額招收插班生（資格）高級中學畢業或有同等學力者（報名）自登報日起至考試前一日止報名時須繳報名費二元四寸半身照片一張並呈驗畢業證書（考期）（一）陽歷七月十五日（二）八月一日（校址）上海南市滬軍營外馬路三六三號（章程）附郵五分簡章函索即寄（附告）本校附屬醫院招考女看護生十名章程函詢即復

招生委員會啟 3514

●●● 愛國女學校招生

本校高中文科。體育專科。初中科。小學科各級。都招新生插班生。報名即日起。報名費兩元。考期陽歷八月十八。十九。二十日。章程及投考須知函索即寄。校址上海海寗路西首天保里

校長季融五啟 3540

中央軍事政治學校招考特種兵科入伍生通告

本校爲養成軍事政治專門人才起見招考騎砲工輜交通等特種兵科入伍生一千名入伍期滿升入軍事政治學校簡章如下（一）資格 凡曾在普通高級中學校畢業或有與普通高級中學畢業同等程度並身體強壯而無嗜好及信仰三民主義者爲忠實黨員 年齡十八歲以上二十四歲以下（二）填寫介紹書（介紹書可向上海報名處及南京本校索取）（三）川資 無論遠近投考者來往川資一概自備（四）報名地點 上海小東門聚奎街敬業初級中學校及南京本校（五）報名手續 先由中國國民黨各級黨部或忠實黨員三人以上填寫介紹書然後携帶此項介紹書及本人最近四寸半身相片二張向上述地點報名（六）考試以前先行檢查體格合格者方得入場考試（七）考試課目 國文 政治 代數 幾何 三角 物理 化學（八）檢驗體格 身長及肺量有差者 視力 聽力 握力 肺力 肺量 下體 甲等身體健全精神煥發者 乙等身體健全身長及肺量有差者 丙丁兩等爲不及格 甲乙兩等爲合格（九）報名日期 自登報日起至八月十日截止（十）考試日期 自八月十五日開始（十一）名額 一千名 或傳染危險之疾病者 及治療困難視力聽力有障碍者不堪任事之體格 均不及格

中國國民黨中央黨務學校籌備處通告第三號

本校招考學生委託各省各特別區正式黨部辦理在案茲因各省區初試考取學生有不能如期報到者故舉辦覆試勢非延期不可本校籌備會議旋於本月二十八號開會議決甲組覆試日期改爲七月十五號與本校直接招生考試同時舉行特此通告 3505

中國國民黨中央黨務學校招生廣告

本校招考學生除由各省各特別區黨部考送來校覆試外舉行直接考試凡志願投考本校之同志須依本校簡章各省區應得額數分攤之（額）甲乙兩組各二百名

（資格）（甲）本黨忠實黨員願終身爲黨服務非得中央允許不還改職業者（乙）富革命性刻苦耐勞身心強健而無嗜好者（丙）年齡二十歲以上二十五歲以下（丁）高中畢業或同等程度者（戊）絕對能遵守本校一切命令及規則者（報名日期）自登報之日起甲組至七月十四號止乙組至八月四號止（報名地點）南京大石橋本校（報名手續）（甲）在京者由各地各級正式黨部證明或由忠實同志二人擔保俱照本校發給之保證書格式一一填明簽字蓋章（乙）在外地者由各地各級正式黨部備函擔保或二同志擔保但此項擔保人須經一正式黨部證明其爲忠實同志保證書快錄取後依式補填簽字蓋章 二、本人最近四寸像片一張（考試科目）（甲）筆試（一）三民主義（二）中國國民黨總章及黨綱的意義（三）作文（四）歷史地理的常識（五）數學（算學、代數、平面幾何）（六）外國文（英、俄、德、法、日、任擇一種）（乙）口試（考試日期）甲組七月十五號起乙組八月五號起

校長蔣中正 3507

進攻週刊 第九期目次

一致起來反對日本帝國主義者的軍事行動……高鐵郎
燒的「火」……華林 對日經濟絕交與日領抗議……排貨……叔久來稿 鋼（十則）……無逆不與（韶敏）
又來浩蕩……全國人民的公意了（韶敏）……看他怎樣奉軍來證明（韶敏）……提防三雙手……（素絲）……世界上有兩種嘍囉……決做不得（素絲）……對不起
個寬洪的量大的署長（素絲）……奉軍打仗與賞金（素絲）……我們如何（愼之）……嗚呼歡迎外艦（愼之）……香港味（遊記）
工部局的先生們（愼之）……把公共租界交還我們……（讀者之聲）
亦人 武漢逃亡記……陳倉 鄭懋金 松江共產黨的特色……慕孫

總發行所法界金神父路日暉里八號本社 分售處本外埠各大書坊 價目每期大洋二分 每月五期另售 3484

中央半月刊第二期已出版

要目：……清黨之意義（胡漢民）今後之中國國民黨（何應欽）我們爲甚麼要打倒中國共產黨（陳銘樞）中國革命之路！孫總理教我們學土耳其（邊生）民族自決與我國革命之前途（楊幼炯）六月十六之廻顧（胡漢民述）總理廣州蒙難時！孫總理之精神（蔣中正）可以告訴人人（吳稚暉）（定價）零售每份大洋一角半年大洋一元全年大洋二元國內郵費在內日本朝鮮同歐美全年大洋二元八角半年一元四角郵費在內（總發行所及定報處）南京成賢街十號（代經售處）上海民智書局中國各埠大書坊 3555

上海 銀行公會會員銀行 中孚銀行廣告

本行開辦已歷十載專營商業銀行一切業務如下 國內外匯兌及押匯 各種定期活期及儲蓄存款 押款及放款 各種信托業務並備有堅固保管箱庫任人租用異常穩安 地址上海仁記路念七號 電話六四六八 六四六九 六四七〇

天橋牌香烟

品質……高
香味……妙
裝璜……好
價錢……巧

空包掉換掛片

自民國十六年陽歷七月一日起天橋牌空包壹張玖拾隻掉換掛片壹張（三百六十隻掉壹套即不同花樣者肆張）

特別通告

上海寗波路一九一號辦換處已遷至上海白克路四號以後此項空包祇歸新址一處掉換

社評

俄國共產黨內訌之眞相（續昨）

（三）斯達林多數派與反對派之對峙

如圖所示、吾人所最奇者、徐氏卡氏昔爲托氏之敵、何以一轉而爲友、豈政客之反覆無常、抑別有故歟、斯氏昔所造成之拿破崙禍之謠言、今已過去、而黨紀之束縛、使人失言論行動之自由、爲人所同苦、於是徐氏等奮起而與斯氏抗、故德人侖哥曰、凡對斯氏派立於反對派之地位者、所懷意見雖不同、而爭分派之自由則一、聞徐氏於一九二五年中央委員會席上、有明白擁護托氏之語曰、吾人昔嘗反對托氏、實則誤在吾人、而非托氏也、又聲明將其所著反托氏之書、名『托勞斯基主義乎鮑雪維幾主義乎』、自行收回、不再發售、則徐氏對於托氏之言歸於好、可以想見、

政見異同之說、既如上述、其中心問題、則列甯主義之爭也、甲謂列甯既行新生計政策、應循資本主義之路以進行、乙反之曰、眞正之列甯主義、在實行共產、甲謂應對農民讓步、（租稅與工業品價格高下）乙曰工業之發展、惟有索償於取諸農民之物價、甲謂既應振興工業、惟有增發鈔票、乙曰工業固應振興、而濫發鈔票、則有物價提高之虞、甲謂輸入外資、乙曰外資之來、適所以造成資本主義、此所謂甲乙者、即斯氏派與非斯氏派、而何者爲斯氏派何者爲托氏三人之主張、則甚難明指、蓋斯氏輩似知國家資本主義下事業之失敗、惟欲盡廢列甯之成規、而返於工農自由競爭之資本主義、則八月以大逆不道之名加之、反之、托氏等三人似偏向於正宗之列甯主義、而欲嚴格壓倒新興之農民、亦有所不敢、以列甯之新生計政策、本爲對待農人而來也、此列甯政策中之工農二元主義、（農之自由買賣近於資本主義、工之國營、實爲共產主義）、殆出於俄國國情之不獲已、而斯氏派與非斯氏派之所以分、即由於此」

聞德人侖哥之評斯氏曰、斯氏派之生計政策、一機會主義者之所爲也、今日因生計危機之壓迫或農民之反對、則有某方面之讓步、明日因反對派之異論、而心有所懼、則復爲某種行爲、以証其政策之爲眞正共產主義、竟忘兩日間所爲之正相反對也、斯氏所以持此態度者、欲滑亂分派之界線、而爲鞏固政府地位計耳、

斯氏於政策上務求融和、而於黨紀上則不肯放鬆、故六月念七日之俄電、中央監察委員會之執行部、議定下次大會、討論中央委員會中徐氏托氏除名問題、蓋猶年來政界中一主維持黨章、一主分派自由之舊爭耳、斯氏恃其黨之後援、已成多數派、至托氏輩三人之少數派、必求剷除之而後已、以少數派之不容存在、即共產黨所以爲共產黨、而其黨紀所寄也、

雖然、共產黨黨紀、所以維持至今者、列甯之力耳、以彼識見之卓越、處事之得宜、雖有派別、亦無自而成、今領袖乏人、而問題複雜過於曩昔、欲恃黨章之空文、以强制人情、其可得乎、美人杜蘭脫（Duranty）爲紐約時報駐俄訪員、記俄之黨爭而評之曰、今後之結局、不論如何、絕對的『一黨制度』、除戰爭之際或大人物之專制外、恐難久存、所謂反對派問題、當不必爲之猜想其將來、要之解決之法、不外准許合理的批評與討論而已、

竊以爲尚有進於此者、俄政府之基礎、在於黨紀、黨紀一日動搖、則黨權即無道以集中、專政之消滅與共產黨政府之覆亡、其不遠矣、（完）

膠東孫軍響應革命軍

陳以燊在膠縣樹青白旗…出示表示服從三民主義
杜起雲部佔領高密…青島日兵緊急動員
蔣總司令今晨閱軍…東方會議今日閉幕

膠州駐軍之嚮義
陳以燊宣布投南
高張青天白日旗
膠濟交通已中絕

▲本報五日青島電　駐紮膠縣擔任後方防務之孫傳芳軍第十二師陳以燊部、自昨日起、拆斷膠濟路鐵軌、懸青天白日旗、宣布投誠革命軍、

▲本報五日北京電　日使館訊、孫軍第五軍團長陳以燊昨日在膠縣高密響應黨軍、並通告日僑、負責保護、

▲本報五日青島電　本埠當局實行臨時特別戒嚴、公推尹德山爲臨時戒嚴總司令、周敎亮孟傑三爲副司令、

▲東方五日青島電　在膠州代周蔭人指揮周軍之陳司令、本日忽向南軍輸誠、從事倒戈、

▲東方四日青島電　投誠南軍之陳軍、本日向日本當局通告、謂本軍雖服膺三民主義、然對於外人生命財產、誓盡力保護、請轉告貴國僑民云云、

▲電通五日上海消息　青島四日電、膠州陣中陳軍長發出通告云、斂軍爲順民衆希望、服從三民主義、以保國衛民宗旨、立永遠之計、在斂軍範圍內外僑、負責保護、

▲電通五日上海消息　青島四日電、陳司令於四日用援魯總司令名義、通告青島總商會、說明改變態度之來由、聲明負責保護商民、勿爲謠言所惑、安心營業云云、

▲電通五日東京電　濟南方面已無危險發生之虞、外務省與陸軍省會商撤兵、一俟得前途官吏之報告、即時實行、惟此間接到青島電報、謂高密與膠州形勢險惡、日本軍已有一部接到出動命令、又青島濟南間之聯絡有已杜絕說、

十七軍佔領高密
膠濟路截成兩段

▲本報五日青島電　黨軍第十七軍第二師杜起雲部今晨抵高密、即晚東下、青島日軍已出動、

▲本報五日南京電　曹萬順之十七軍已於今晨克復高密、膠濟路中斷、

▲本報五日青島電　膠濟路車五日晨不通、傳黨軍已抵高密、

▲東方五日青島電　膠濟路高密蔡家莊間鐵軌被拆毀、不能通車、又公用電報電話亦不通、

▲日照來電　各報館均鑒、斂軍念八日克復日照、念九日開軍民聯歡大會、到二萬餘人、斂師余仲麒師長亦親臨講演、頗極一時之盛、特聞、十七軍一師政治部艷、（念九日）

日兵決開入濟南
昨日東京之決議
只待日皇之批准

▲電通五日東京電　本日午後三時、日陸相官邸、有陸軍首腦部會議、結果決定命山東日軍開赴濟南、並將駐屯大連步兵第八旅團增派往青島、日首相定六日赴赤坂離宮上奏日皇裁可、即發訓電、

▲本報五日青島電　趙琪奉命調查在青日兵確數、

▲路透五日東京電　日政府因山東軍事之最近發展、已決定派兵由青島赴濟南、以保護該處日僑、此事明日可由日皇核准、

蔣總司令閱軍忙
昨晨檢閱二十二師
今晨檢閱二十六軍

▲蔣總司令昨晨（五日）在老龍華飛機場、召集駐滬第二十二師周學海部下第六十四六十五兩團兵士訓話、事先由周師長向路局索專車二列、第一列挂車三十輛、由南站上午六點四十分開出、第二列挂車二十一輛、於上午八點先後開赴龍華、抵站後赴場整隊操演、蔣總司令除檢閱外、並訓話、均爲勉勵士卒服從三民主義、努力奮鬪、以完成國民革命之詞、

▲又訊、蔣總司令定於今日（六日）在天通菴青雲路、檢閱二十六軍周鳳岐部下軍隊、經周軍長向北站調出空車二十輛、准於今晨五時開往吳淞江灣、將所部隊伍運往天通菴、蔣總司令定於上午八時到場檢閱訓話、

昨晚之盛大宴會
—在本埠交涉公署—
蔣總司令欵請滬紳商
希協助國民革命成功

國民革命軍總司令蔣介石、於昨晚（五日）七時、在新西區交涉署外交大樓宴請本埠紳商界、到南北總商會虞洽卿趙晉卿顧馨一葉惠鈞李馥生等百餘人、國民政府外交部長伍梯雲、司法部長王寵惠、浙政府主席張靜江、及滬上各官員均到會作陪、八時入席、蔣總司令起立致詞云、

諸位父老先生、我們革命軍到上海已經有三個月了、在這三個月的當中中正早想和諸位父老先生討論上海各種問題、因爲軍事正在進行、前線的事情很多終不能與諸位作一個長時期的談話、這是覺得很抱歉的、中正這次到上海來、是來檢閱軍隊和參加上海市政府成立的、就趁此機會、把我個人的意見、貢獻與諸位父老先生、上海自革命軍到了之後、共產黨的勢力、雖然一時是壓迫下去了、不致怎樣的擴大、但社會上不安的景象、依然存在、今天中正能與上海商界領袖、在交涉署喝一杯酒、吃一盆湯、眞是慶幸的事、如果在座的諸公、是沒有國家思想的、是沒有革命觀念的、祇顧個人利害的、我敢斷定今天決不會到此地來、所以中正對於諸位父老先生、更加覺得感激、並且表示尊敬、

去年中正到漢口去、當時漢口的恐慌、比四月十二日以前的上海還要加倍、不但大資本家都覺得不安、就是一般小資產階級也都覺得立足不住、那時候兄弟來跑到漢口、當地許多商家都待我同自己的親兄弟一樣、願意和我們革命軍共生死、眞使中正不能不感激他們那種熱情、我們革命軍在這一點上、焉能可以不爲他們效力、完成國民革命、替商界諸公來謀幸福、

南京政府成立、也有三個月的光景了、政治上一無成績可言、我們得到上海商界的幫助很多、而我們對於上海的商界、却沒有一分的報答、中正時時刻刻感覺不安和慚愧、不過現在還是在軍事時代、在軍政時期內、政治軍事兩方面要一樣的進步、事實上確是不可能的、但是我們始終是照着我們總理所著的建國大綱向前做去、雖然有種種阻礙、使我們的理想不能實現、這種苦衷、還要請在座諸位父老先生明白原諒、如果軍事結束了、武漢共產黨剷除了、三個月以後、政治上還是同現在一樣的沒有成績、商界還是同現在一樣的不安、這是我中正一個人的罪惡了、

我們現在最大的希望、是國民革命完成、這個目的達到了、商界的不安自然會消滅的、今天在交涉署喝這一杯酒、吃這一個湯、中正永遠不會忘的、

近來上海有幾件事情、兄弟要說說、第一件是工潮問題、勞資調節、現在尙無一定辦法、以致工潮迭起、大小公司時感不安、就像中華書局最近宣告停業、我們政府很覺得抱歉、因爲沒有一種妥當的處置方法、我們政府並不是不想到商界的苦痛、也並不是不想極力來維持、終因爲軍事還未結束、往往不能兼顧得到、所以在現在時候、只有希望商界自動的起來使商業的基礎穩固、金融流暢、政府一定盡保護之責、增進各位事業的發展和安全、

革命軍對于共產黨的處置、可說是不遺餘力、但是我們還希望各階級一致起來、不怕危險、不辭勞苦、聯合來肅清反動份子、這纔能把共產黨完全剷除、商務上可不受影響、農工各階級都可安居樂業、地方秩序亦可無事、但是怎樣能使勞資雙方調和、怎樣能使工潮安然消滅、這事還請資本家自動的去做、要是不肯自動、只想政府來替你代做、就是到了軍事結束了的時候、還是一樣辦不到的、我們要知道壓迫工人、不是消弭工潮的根本辦法、壓迫工人愈厲害、工潮只會愈澎漲起來的、不要使工潮發生、只有資本家自動起來設法使勞資雙方調和、風潮自然的平靜下去、

現在是軍事時代、尙談不到建設上去、一旦武漢政府打倒、北洋軍閥剷除、政治上的建設、我們一定能把總理的建國大綱切實的做到、中正很希望各階級人民、尤其是上海的商界、在現在的時期中、準備起來、如何使中國民族能夠獨立、民權能夠得到保障但是這種大的事情、不是一兩個人、或是單憑政府可以辦得了的、是要各階級人民一致起來做的、上海是全國瞻仰中外縮轂的地方、中正很希望上海的商界起來做革命的領袖、督促各階級共同奮鬪、達到國民革命的成功、使總理定下一切的政策完全實現出來、

還有一件事、厘金是決定裁了、下個月（八月一日）可以實行、十幾年來北京政府對于裁厘一事、絕無決心、亦不切實去做、但在我們國民黨的青天白日旗幟之下、無論何種苛捐雜稅、都是非取消不可的、就是鴉片烟、政府也已決定通令嚴禁、這也希望各階級人民一致切實來撲滅這害國害民的東西的、

我們革命軍、都是總理三民主義的信徒、我們的工作、都是爲國民、以民衆的利益爲利益、農工商學各階級、是一視同仁的保護的、但中正極希望商界首先發起來表示他們革命的觀念、使農工學階級明白商界諸公是具有獨立的革命的精神的、

詞畢、舉杯敬酒、衆人均起立答禮、商界方面由虞洽卿代表致謝、席間並有伍外交部黃市長穆藕初等演說、至十時始盡歡而散、

北伐軍捷電一束
第十軍第二十五師二日克鄒縣

▲本報五日南京電　徐州來電　各報館均鑒、我新編第八獨立師第一混成旅敎導團團長田新民、於八日下午三時克復豐台、（二）頃接馬軍長祥斌自芳桂集拍來冬電稱、犂營金之敵、今早被圍械隊擊潰、俘敵團營長各一名、奪得機關槍數架、與王師會攻、敵人一團刻正追擊中、（三）王師長金韜自大義集電稱、多拂曉職部會同馬軍之閻旅施行總攻擊、敵受創極重、向濟甯逃竄、當即跟追卅里、奪獲大砲迫擊砲各二門、水機關槍二架、步槍二百餘架、彈藥無算、俘虜團營長各一名、士兵百餘名、特聞、第三路總指揮部政治訓練處江（三日）、

▲板浦來電　各報館均鑒、本部頃上總座一電、文曰、南京總司令部總政治部陳主任勛鑒、職部在清江創始組織、即於本月漾日向海州出發前進、於有日抵灌雲、暫假城內柵欄市許宅爲辦公地點即日啟用鈐記、開始工作、除詳呈外、特聞云云、國民革命軍第三十一軍政治部主任任爾艾代理秘書長胡家書代叩寢（念七日）、

三路國軍包抄濟南
克復濟南指顧間

▲南京快信、北伐軍三路軍隊、均已攻入魯境、將對濟南舉行大包抄、第一路近向青島進展、第二路直向淄川前進、剋距目的地不遠、第三路直對正面攻擊、指顧間可下濟南、李宗仁、王天培、何應欽、白崇禧、陳調元、柏文蔚、王普、任應岐、賀耀祖、葉開鑫等、皆在前線指揮所部、分路督戰、據總部參謀處發出通報、第十軍第七軍兩部隊、已將滕縣克復、其通報云、頃據第十軍政治訓練處艷電稱、我軍已於勘日克復滕縣、敵向兗州潰退、同時又接李總指揮艷電稱、我軍本午佔領滕縣、敵向鄒嶧潰退云等因、特此通報、又據總部軍事消息國軍於三十晚佔領兗州、敵人四面潰竄、濟南即將攻下、聞此役爲第六軍胡謙所部、首先入城、所獲敵方軍實輜重甚多、並生擒官長數名云、（七月五日）

孫傳芳毫不悔禍
彭德銓勸其下野
孫反促彭作戰

▲本報五日北京電　彭德銓向孫傳芳辭職、並勸孫審大勢、定進退、孫未納、力挽彭繼續作戰、

▲本報五日北京電　孫傳芳在魯語某外人云、南北問題、由張作霖自行處理、本人不過問、

▲本報五日北京電　褚玉璞今午後到京、即向張作霖報告魯南軍情、并請奉方接濟餉彈、

▲本報五日北京電　某方得濟電、魯軍實行換防、前部魯軍集中泰安界河、魯軍駐防膠東、十六旅張驥部由禹城調省垣、兗州界河由孫傳芳部接防、

▲國聞五日北京電　韓麟春今午赴保檢閱軍隊、楊宇霆歌（五日）早由奉啓程來京、

孫軍就食膠東之概數
按戶分攤給養
尙有四五萬衆

國聞通信社青島通信云、自海州被黨軍佔領後、孫傳芳所轄之軍隊、全部退入魯境、分駐於魯南及膠東一帶、但以人數過多、每日供給甚巨以民生貧瘠之山東、平添如此大批就食之人、不免引起人心之恐慌、茲有軍界由濰來青、述及孫軍在膠濟沿線之情況甚悉、據云、孫傳芳所統率之軍、雖經戰事、死傷殆半、此次退魯、號稱十餘萬衆、其實數不過五萬人而已、駐在膠濟沿線者有三萬餘人、其餘皆散布於郯城及台兒莊一帶、現孫軍大本營設於濰縣、由靑膠至濰縣、駐有李寶章部下約一萬餘人、由膠州至坊子、駐有周蔭人及鄭俊彥二人部下約共一萬七八千人、宋福田師駐諸城約四千餘人、此次孫軍開來膠濟沿線駐紮、純爲就食主義、一方在青島及濟南兩地、採辦軍需、一方令就地先籌接濟、孫之軍隊在各地常有騷擾、現孫氏已出有布告、自謂如有軍士在外有不法情事、人民可即來部控告、一經查出、定即嚴辦、但不知有効否、孫現並派陳士鍔爲全軍執法處長、至孫軍每日所需給養、因人數既多、自感困難、駐在膠濟沿線者、每日需麪粉五千袋、始可全軍一飽、日前雖得張宗昌贈給麪粉一萬袋、奈粥少僧多、無濟於事、現已規定由兩地供給、按家分攤、大戶每日出麪粉十斤、鹹菜一斤、小戶每日出麪粉五斤鹹菜半斤、如是孫軍可以暫時維持生活、所苦者老百姓無辜遭殃耳、（四月二十七）

英兵將撤回一旅

▲路透五日倫敦電　每日郵報稱、英政府已訓令由印度遣出之英兵一旅立即由中國撤回、因中國外兵增多、尤以美兵爲甚、故此旅英兵可撤回云、

飲食與健康

飲食爲營養之原料・人身之强弱係爲・飲食入胃・以愛克司光照之・見胃壁起蠕動作用・食物愈動愈下・送入十二指腸・凡健康之胃・消化固形物質・平均三小時至六小時・送出十二指腸・間有閱七小時者・若延至十小時者・必然食量大減・身體遂發嘔吐・腹痛・腹脹等症・失健康・

百齡機

爲修補消化器官之唯一靈藥・功能資生唾液・胃液・增强胃之運動能力・試服三日・即能增多一倍飯量・連服數星期・全身營養充足・人體自然日進健康矣・

價目　大瓶二元每打念元　小瓶一元每打十元　各大藥房均有出售

上海愛多亞路 九福公司發行

贈書

四大名家衛生芻言
家法書名吳昌碩石琴館主兼巢居士天台山農四大名家書衛生芻言精印一大冊並附本年份日歷如蒙索取請附郵票六分即奉一冊函寄上海愛多亞路九福公司廣告部收不誤

周製治咳藥膏

統治新久咳嗽哮喘肺癆等症能使濃痰化稀痰容易吐出逐漸的痰由多而少由少而無故能止咳自順純用中藥收效和平絕無麻醉作用

上海 泰豐罐頭食品公司
暑期最好的食物 請備泰豐所出各種罐頭品

魯張免程國瑞職

北伐軍進逼濟寧 魯軍兩翼陷孤立 張宗昌疑及下屬

國聞濟南信云、二十四日晚、黨軍突渡運河、向駐守台兒莊之第三軍攻擊、嶧沂兩地之紅槍會乘隙發動、並將臨棗路軌破壞、阻止後方軍隊接應、第三軍及方永昌之第四師、即於二十五日、向滕縣退却、駐防曹州之第十第二十四兩軍、因國民軍王金浴部屢次進逼、曹屬人民不時響應、杜鳳舉潘鴻鈞兩軍隨撤駐濟甯、以固後防、津浦路正面之第六第七兩軍、以左右兩翼軍隊、業已全行撤退處於孤立地位、因之亦由韓莊退却、二十六日復由滕縣退兗州、黨軍前鋒、確於是日進駐滕縣、刻下直魯大部向泰安集中、張宗昌因此次失敗、係由第三軍作戰不力、隨下令免第三軍軍長程國瑞職、調任爲直魯聯軍訓練副監、所部撥歸第五軍改編、昨晚張氏招孫傳芳協商軍事、孫氏決將所部調加津浦路作戰、刻下膠濟津浦兩局、已各備車二十餘列、預備輸運來濟轉車南下云

黃河以南將無敵蹤

甯訊、國軍自第四期北伐以來、奉魯軍閥以烏合之衆、當之無不披靡、望風崩潰、而進展之順利、勢如破竹、不旬日間、即將蘇省境內殘敵、完全肅清、而山東之日照沂水嶧縣臨城滕縣諸要地、又相繼克復、現在集中主力軍隊、直擊兗州其第三路前鋒、距兗州祇十餘里、西北軍馬隊、已至南旺東平之間、將斷匪軍歸路、魯逆迭遭挫折、險要盡失、心膽俱寒、已成破竹、兗州既爲我軍所破、濟南已無險可守、指日即可肅清黃河南岸、而水深火熱之山東民衆、亦可覩青天白日旗矣、

實驗西藥菁華 特價兩月……布面金字每部一元五角 硬紙面每部一元二角半

譯第五版USEFUL DRUGS原書乃美國醫學會於近世西藥繁雜特徵集醫藥界公議編成去取允當學說新穎迄今美國全國醫校藥科典試局考試皆據此書爲範閱各藥拉丁學名歐美俗名新舊各派俱詳載禁忌配合及溶解性尤便未諳化學之自修家及初學者每部七分半寄售處上海英大馬路文明書局發行處上海拉都路興順南里十二號及三茅閣橋江南大旅社葉事室汪李東3311

三版訂正 滬甯滬杭甬鐵路圖

是圖兩次刊印行銷已罄購者踵接供不應求現在三版已出詳加訂正擴大篇幅其繪畫之精細印刷之鮮艷早已有口皆碑風行全球誠旅行江浙兩省者所須臾不可離也 原價一元 特價六角 發行所上海四馬路世界書局棋盤街民智書局四川路上海銀行旅行部

花柳病徹底解決

贈性慾週刊 內容叙性病自療 專贈來院診病者

梅毒不可妄行注射六〇六須制斷爲何期且須考察體質強弱有無心臟病等淋病如服收斂劑雖暫愈一時然毒已內進以致骨節酸痛或患睪丸炎則子嗣絕望本院徹底解決鑑別精詳梅毒宜打針即注射老牌德國六〇六如不宜打針則服花柳新藥淨毒斷根一律以驗血證明橫痃新法消散淋病初起特殊治療三日可愈多年老白濁一月可愈包後險尿中無線絲此乃完全治愈之明證英大馬路勞合路德鑫里公立大同醫院上午十一時至下午六時星期停診3319

張宗昌孤注一擲

魯軍不敢後退 孫軍誓死前進

—張肇銓救濟小商人—

濟南快信云、據今日所聞、津浦路綫之戰事、無大變化、魯軍最前線仍在泰安以南、南去電報、僅通至甯陽、魯國兩軍正在決戰之中、故正面戰事極爲劇烈、火線在甯陽滋陽兩縣之間、孫傳芳之軍隊、南下者皆集中泰安界首一帶、尚未開往前綫、本日（一日）孫軍過濟南下者、又有兩列車、均爲第八師步兵、又有王友和一團、今早由濟赴泰安、計孫軍現駐濟南者、共有六千餘人、孫傳芳在城關一帶、貼黏安民之白話佈告、觸目皆是、本日（一日）早兩點直魯軍十六旅參謀長翟慶熙帶兵一營、由甯陽來濟、早四時第六軍二十三師炮兵二十三團營長王日春、帶迫擊砲一營、均過濟赴天津、故濟南人民、見軍隊北運、甚爲惶恐、又張宗昌本日（一日）拜訪英美德日各國駐濟領事、自上午十時起至下午五時始行完畢、聞其拜訪原因係向各國領事述說前方情形及作戰計畫、保護僑民辦法、又省銀行鈔票本日（一日）稍見起色、每元市價亦已漲高、聞因省銀行已定下舊期一恢復兌現、（四號）除總行外、又在緯二路及官紮營各設代兌匯處、兌現仍按限制辦法、兌現額數亦與先前相同、（每日兩萬元）但兌現之所既多、諒不致再有擠斃人命之事、又兩商會董事、本日（一日）下午二時在城內總商會開會、討論維持省鈔辦法、總商會長張肇銓當場宣佈願出洋六十萬元、在城內代兌省行鈔票、但兌換者以小本商人爲限、大約兌現地址即在總商會內云、

又京畿憲兵司令王琦、本日（一日）下午五時、奉令來濟與張宗昌協商餉務、並有赴前方視防之預備云、（七月一日發）

孫傳芳部在魯客串

吃老百姓之糧 爲張宗昌打仗 苦了山東人也

青島快信云、孫傳芳近見魯南戰事吃緊、頗調所部赴魯南應戰、已與魯張籌商妥協、二十八夜十二時、孫氏由濟起身赴濰縣、隨行者有參謀、副官、秘書、等二十餘人及衛隊一連、二十九日早七時抵濰、即赴聯軍總司令部、召集各高級軍官會議、討論南下一切事宜、結果議決除留一部防守膠路沿線外、其餘部隊均集中泰安、以備反攻、議決後、即傳令各部隊即日開拔西上、孫氏並於當晚復由濰縣赴膠高一帶視察部屬、面授開赴前線一切機宜、聞膠路局方面早已將車輛備妥候用、二十九日晚駐防膠縣高密之孫軍、已開出兵車兩列、昨三十日濰縣坊子等處又開出兵車五列、此項部隊、先開至濟南、再由津浦路轉赴泰安方面、與魯軍合力南攻、孫氏在膠高視察部屬後、即遄返濰縣總部、與總部人員計畫該軍南下後之佈置事宜、并留守膠路線之防務、應歸何人負責辦理、當經議決暫令聯軍第十二師師長陳以燊擔任膠路沿線防務陳之部屬駐紮膠縣一帶其司令部亦設於膠縣城內、聞陳氏已接到此項訓令、孫氏擬於今日由濰返濟、與魯張籌商應付戰事機宜、然後南下佈置一切、

據軍訊、沂州一帶刻現大股黨軍、人心極爲惶恐、據聞該黨軍係本地紅槍會響應南軍者、刻已將沂州城包圍、四面攻打、守城軍因兵力單薄、未與交鋒一面死守城池、一面飛電告急、聞軍事當局得電後、已由孫傳芳飭令聯軍第十五師尅日前往解圍云、（七月一日）

奉晉無妥協可能

邢士廉不得要領而回 張作霖不免大失所望

▲路透四日北京電 邢士廉數日前奉張作霖命往晤閻錫山、但閻託病不見、遣副官招待、邢昨返京、此行似無效果、北京人士咸以爲奉晉關係現又達緊張地位、傳說綏遠司令商震現在境內扣留車輛、

▲本報五日北京電 邢士廉譚 話謂赴晉無特殊任務、一探病、二張作霖就職後外間諸傳奉晉關係緊張、故奉命赴晉解釋、到太原後見閻錫山之參謀長、即竭力向之說明奉方態度、對晉決無用兵意、晉若用兵、奉亦退讓、晉方答稱極諒解、邢又述妥協問題、晉方亦認爲必要、并望奉方采三民主義以應潮流、邢答張入黨不可能、妥協後可開國民大會、邢即返京、

▲本報五日北京電 太原電晉閻在舊督署開軍事會議、軍師旅長均列席、內容無從探悉、惟此後指揮軍事行動、由此會決定、

▲本報五日北京電 日人訊、潘到津曾訪黎元洪請斡旋南北妥協、潘自稱出任總理、決以和平手段收拾時局、黎允從旁贊助、

予日人以重創

嚴厲的經濟絕交

▲東方五日香港電 廣州三日朝 來開始調查日貨、因經濟絕交調查隊與 稅關口皆密佈糾察隊、故事實上實現排日杯葛、四日晨由香港某日肆運往之瑞士製紙二十餘捆、出門時即被沒收、同晨有由英輪下船之日人一名、被以染料塗其面作記、爲來乘敵船者之標記、運往梧州三水方面之日貨、現已全然杜絕、

▲東方五日香港電 在廣州地方四日下午有將運三井洋行之煤上岸之小輪船、爲糾察隊所扣留、目下正在交涉索回該船、汕頭尚平靜、但廈門從四日起抵制日貨極猛烈、完全不能卸貨、

▲路透五日汕頭電 今日汕邊發現穿藍衣制服之抵制日貨會糾察員多人、間有手持藍旗、上繪小劍者、若輩檢查由小船起卸之貨物、而對于海關棧房所出之貨、尤爲注意、此項糾察員並不干涉英船裝卸工作、但海員公會之糾察員則迄未稍懈其活動、

東方會議今日閉會

對華政策將發表

▲東方五日東京電 東方會議今日停止一日、而以六日爲末次會議、即於是日閉會、田中兼攝外相、將於是日就於對華政策發表意見、更向中外聲明之、

▲東方五日東京電 第六次東方會議、昨日午前開會、以討論對華投資問題、尤以從前之無擔保借款四億圓之處分問題爲主、其後復論及改訂中日通商條約 及中國違反現行條約事、此事在中國方面言之、歸着於撤廢治外法權及恢復關稅權、日本對於改訂條約與恢復稅權一節、非俟中國統一與政局安定、而中國國民有履行條約之自覺時不可、

▲電通五日東京電 東方會議延期至六日、由分委員會協議、

今晨消息

▲中央五日南京電 上海市長黃郛 定七日就職、中央黨部派古應芬前往監誓、

▲中央五日南京電 中央執委會通過、委胡漢民馮玉祥閻錫山李烈鈞蔣中正楊樹莊陳濟深何應欽李宗仁温壽泉李鳴鍾李福林朱培德王天培白崇禧朱紹良陳銘樞賴世璜曹萬順周鳳岐陳調元柏文蔚王普賀耀祖葉開鑫楊森劉湘賴心輝劉成勛鄧錫侯田頌堯劉文輝周西成胡若愚陳可鈺黃紹雄鈕永建陳紹寬陳季良陳景曦等爲軍事委員會委員、

▲中央五日南京電 中央百十一次政治會議要案、（一）蔡元培李石曾提議、請設立中央建設委員會、通過、交法制委員擬具條例、（二）古應芬呈送劃分國家地方兩稅收支暫行標準、通過、交財政部執行、（三）任命顏大組爲浙江省政務委員兼財政廳長、（四）加派何煥三爲清查整理招商局委員、（五）陳銘樞辭職、慰留、（六）廣州大學定名第一中山大學、（七）陳和銑提改組法院方案、交法制委員會審查、（八）禁止重利盤剝利息、交國府頒令、

朱兆莘警告列國

海軍會議不得妥議華事

▲路透四日日內瓦電 日內瓦中國代表朱兆莘今日發表一文、內稱遠東報紙屢載日內瓦海軍會議或將考慮關於中國之問題消息、中國國民政府特囑余聲明 此次會議或其他會議關於中國未出席及未平等參加討論者、苟有何決議、中國政府與人民決不承認之、

四面包圍之兩湖

▲電通三日漢口電 馮玉祥軍之大隊現紛紛開赴孝感、

▲中央四日南京電 漢口密電、武漢各工會糾察隊及童子軍已一律解散、唐生智現返湘去漢反共行動、係出唐部下自由行動、馮玉祥部隊中武勝關有三萬人、

▲路透五日宜昌電 討伐湖南之范石生軍所部李根濬軍、已於念二日由平馬集中濛汛、李根濬於二日抵粵與李濟琛會商軍事、

▲東方五日上海消息 宜昌三十日來電云、在萬縣下流楊森軍、因撤退而徵發之各國商輪（美三艘、法二艘、英三艘、中國一艘）、陸續上駛、又在歸州附近見有軍隊約二千、由陸路開往萬縣、雲陽丸宜陽丸下駛時、在宜昌上流十五海里處、由東南面對岸受劉軍之散兵一隊擊射、兩船船身各命中一彈、幸搭客無恙、

中央軍委會議決要案

蔣馮閻均得出席常務會

甯訊、中央政治會議議決、於軍事委員會組織大綱增加一條、關於此事、政治會議昨咨國民政府、文云、爲咨行事案查國民政府軍事委員會組織大綱、業經公布在案、茲經本會議第一零八次會議、議決增加一條、其條文爲戰時最高軍事長官、如國民革命軍總司令、西北國民革命軍總司令、國民革命軍北方總司令、均得出席於中央軍事委員會常務會議、相應錄案、咨請政府查照補行公布、此咨國民政府、中央執行委員會政治會議印六日二七日、

汴省克復後政聞

馮玉祥着手組織省政府 薛篤弼現金集中之手段 陳州土匪猖獗之情形

國聞社開封通信云、馮玉祥此次入豫、對於省政府之組織、煞費經營、祇以人數太多、分布極爲不易、緣當時尚有唐生智之一部分、張發奎賀龍等、既虎視耽耽、而唐生智之背後、尚有共派一部分之人物、無不覬覦位置、距唐到汴後、席不暇暖、而武漢之告急電至、一般武漢之人、悉皆紀念高頭、（若輩呼武漢爲高頭）無心北渡、適馮玉祥由潼到鄭、主張開治豫會議、正在籌躇之際、唐部已不及等候、匆匆南去、所有豫事悉歸馮氏一人、馮氏即令鹿薛二人、改組黨部、其爲共產之走狗者、盡在淘汰之列、於開黨部中之重要用人、亦皆歸鹿薛二人指導、

汴省自從現金集中、各金融機關已奄奄無生氣、商界則視紙幣爲長途、明則不用現金、實則暗中交易、仍有折扣、漢鈔現在只有六折、尚無人用、郵局則一律紙幣、無論提欵匯兌、一律皆爲紙幣、以致儲蓄各戶無一不罵郵局之抗人、最可憐者、汴省中寡婦孤兒、以及上學青年、向以爲郵局爲可靠、舉凡學費川資、平時用度、皆存在郵局、今則不但全予紙洋、且有暫時停付之說、以致以上各項人民、無一不窘、日來薛篤弼召集其得力之人員、張蝦卿、爲之籌辦、西北銀行、張乃翬縣人氏、在汴省財政界、尚有手腕、然以張之意見、則非多籌現金、實行兌現不能辦理、至現金集中、全用紙幣一節、以張之意見、謂爲自殺政策、因之近數日來、薛氏對於紙洋不兌現一事、亦未力行、同時另以甘陝土貨設法易兌實洋、再行取消前令、至能否辦到、薛與張氏二人、如何變更花樣、尚不可知也、

陳州淮陽土匪牛老公者、乃閻曰仁部下之馬弁、因軍隊爲高滋桂所併、流入土匪之內、初則人數不多聲勢不大、近則愈聚愈多、已有五六千人所至無敢禦者、日前周口南寨爲其攻破、搶掠一空、高軍前往、其即飛赴太康、茲又得淮陽消息、言周口北寨、又爲牛老公率匪攻入、其搶掠情形、較諸在南寨時尤甚旋經高軍調隊往擊、其又飛赴項城西華、又得淮陽之確耗、言此股乃閻部某旅長所統率、牛老公之出名、亦無非避免閻部之嫌疑至汝南田公育隊伍、亦與閻部合併之說、田公育本田維勤之子、因其父慘遭顯戮、亦有挺而走險之說云、（六月二十七日）

時人行踪錄

▲蔡元培 國民政府大學院院長蔡元培、偕同李石曾由甯來滬、旋即於昨日乘車赴杭、

▲宋鶴庚 湖南宣撫使宋鶴庚、昨日（五日）由甯乘早車來滬、

▲朱參謀 總司令部朱參謀長、於前晚由甯搭夜車來滬公幹、

▲魏爾聖 津浦鐵路副局長魏爾聖、昨晚乘二十四次夜車由甯來滬、

▲周鳳歧 第二十六軍軍長周鳳歧、四日赴松、檢閱駐軍已畢、業於昨晚七時許由松乘車返滬、

南都政訊

▲本報五日南京電 公安局在碑亭巷貿易公司破獲共黨機關、共拿獲三十餘人、並搜獲證據多種、

▲本報五日南京電 孫發緒來寧帶有重大任務、

▲中央三日南京電 中央清黨委員會派蕭佛成爲中央清黨特別法庭委員、

▲中央四日南京電 市政廳本日已下令撤消下關商埠局、

▲路透五日杭州電 楊樹莊已於本月三日就閩省政務委員長職、大局安謐、

北京雜電

▲國聞五日北京電 歐（五日）晨使團會議、聞係討論甯加徵附稅問題、

▲本報五日北京電 今日閣議例案、（一）張之漢爲奉實業廳長、（二）着公債司即將現行有息國庫券條例及付息基金釐定、

▲國聞五日北京電 西班牙修約近外部忽電宋代辦令向西表示在西京開議、西允待駐京西使報告到後再說、意仍在延宕、各國對修約均觀望、王（蔭泰）到部見形勢欠佳、亦不擬動作、

▲本報五日北京電 溥儀在北戴河、自稱將以一年之力修清史、左右遺老勸往大連或日本、

▲本報五日北京電 張弧運動稅務督辦甚力、惟閣員尚多反對者、

▲本報五日北京電 奉幹部人稱張作霖將籌墳政費一二月、以維新政府體面、

▲本報五日北京電 南滿中東聯運會議、定下月二十一日開會、

▲本報五日北京電 財部擬預算、外軍內財交爲繁部、月費五萬、法教農實四部、月三萬、法敎二部不滿、爭列繁部、舊農部末裁員、祇將不在京者停職、餘由實農兩部平均分用、財部老參事秘書凌文淵黃濬均辭職、

▲本報五日北京電 京漢局長仍屬柴士文、洋要員三人解雇、

▲本報五日北京電 昨警廳會議、決定加一捐難免、財部對警餉尚無辦法、繼續徵收房捐、

▲本報五日北京電 津英領調停太古風潮、勸公司讓步、

珠江水盜猖獗

騎兵艦而刧民船 政府遣大軍往剿

▲本報五日香港電 江固艦三十日在甘竹被九江著匪周漢玲吳三鏡伏兵百餘、兩岸射擊、另四匪輪環攻戰數小時、江固發無線電請援未到、被匪逼近登艦、全艦官兵被綁、匪將該艦駛往下江一帶截刧商船多艘、省梧輪民安號二日在太平河口間被刧、擄客九十餘、失贓十餘萬、匪將江固駛回九江卸贓、只將水兵十餘釋放、餘艦員均擄去、水兵設法將江固開駛回省、至板沙附近與來救之江大龍驤兩艦遇、由兩艦護送回省、省當局決派第五軍往剿、港梧輪大戒嚴、數輪聯合行駛、

津浦路漸復舊觀

津浦路局長陸福庭、以邇來該路行駛列車、日漸增多、惟機頭車一項、頗感缺乏、時虞不敷支配、特致電滬杭路局、商借機車六輛應用、當蒙該路李局長如數應允、旋即商之機務副總管孫嘉祿氏、由閘口吳淞兩處機廠內、抽調機車六輛、擬即日開駛來滬集合、然後逐一送甯、再行設法渡江、納入津浦路軌、以供該路應用云、

五洲大藥房

總店四馬路 分店大鐵橋

大廉價祗有四天

駒光如駛 轉瞬滿期

補血生精 自來血 | 健腦強筋 樹皮丸 | 化痰止咳 呼吸香膠 | 安胎種子 女界寶 | 通經活血 月月紅 | 清血解毒 海波藥 | 化食消毒 良丹 | 清暑 爽身粉 | 衛生藥品 | 家用良藥 | 香皂藥皂 | 化粧香品 | 新鮮 菓子露 | 亞林臭水 | 殺蚊盤香 | 醫療器械

欲購從速 幸勿錯過

新法洗射白濁 姚佐頡

白濁乃花柳病初步異常危險起勢刺痛減便須延至骨髓必致癰毒發於外則此變成橫痃魚口爛疳血淋等症本醫生有鑒於此專門研究此科獨具實驗心得特備各國最新白濁儀器新法洗射保無痛苦又特製各藥從根本治理十八年會多方醫治不愈者均能藥到病除永不復發 診所上海三馬路大舞臺對面 ▲姚佐頡醫生謹啟

注意 注意 久咳成癆

多咳傷肺日久成癆查治癆必愈之藥迄今外國尚無發明目下只有唐拾義醫生久咳丸直接有革咳溶痰之效間接有防癆保肺之功 正本清源舍此莫屬 每瓶一元 上海廣西路愛多亞路角父子大藥廠發行

諸君欲求事業之進步須先注意目光之能否健全

鏡片之合於目光全賴乎驗目之人詳加考驗方有合光之鏡片敝公司用本公司精於驗目配光經美國畢業眼光學專家用最新式驗目儀器故能異常準確久爲各界稱許諸君凡有目光不足者曷請移玉敝公司一試之便知其效

上海南京路與合路口 精益眼鏡公司謹啟 貨2203

華麗牌香烟

自行消以來頗受社會稱贊緣係製造最精定價極廉因而得愛吸諸君圖滿

中國中和烟公司出品

●注意● 華麗牌香烟物美價廉裝璜艷麗用作送禮餽贈最爲合宜空合五只可換香烟一聽本外埠各紙烟店均有出售

徐州之軍事政治與社會（續）

（隨軍記者嚴肅六月廿八日發）

▲工業　徐州農產中可助工業之發展者、厥惟小麥雞蛋二項、故徐地工業、亦以製造小麥雞蛋二者爲主體、玆將蛋廠粉廠之內容分述于後、

徐州製蛋廠有（新法）與（宏裕昌）二家、新法蛋廠成立於民國八年、資本總額念萬兩、房屋機器、均係自置、約值十三萬元、開全工時、可容工人二千餘人、職員百餘人、現因軍事影響、僅開一成半工、約計男女工人百餘名、每日全工、可造蛋六十萬枚、現僅造五六萬枚、每枚計錢四十一文、女工打蛋、以千枚計算、每千工錢一百八十文、每人每日可出貨五六千枚、男工每日工價一千文、但可代工、如規定男工八名、大約五六人即可敷用、即每人可以代半工、廠家仍以八工計算、工人無論男女、均自備火食、但廠家供給柴火食鹽、不另取值、工作時間、自午前六時至午後四時、工頭每月津貼、約二三元、停工時、工人可支取十千文至三十千文之津貼不等、例不償還、熟貨出口、以石計算、大約每石約需蛋二萬枚、值銀約一百二十兩、蛋汁係用木桶裝就、每桶計五百磅、約三石餘、計銀約四百兩、蛋汁之輕重、與氣候大有關係、暖則質輕、寒則質重、寒暖之比、約差二成、其價之高下、除普通供需之常理外、多視氣候之寒暖爲轉移、據廠中當局云、長江下游及江北一帶、蛋汁多較上游爲優、兩湖之蛋、白汁多渾而不清、難於提淨、分量亦較輕減、故營此業者、以江北及長江下遊爲宜云、該廠經理劉資輝、安慶人、在徐經商約卅年、月薪百元、如廠獲利、年可支應酬費三千元、職員每人月支二三十元不等、投資人吳季鴻及其弟吳克齋、蘇州人、原在徐經商起家、克齋尚在廠中理事、每年紅利、則資本家八成、其餘分給經理一成、職員一人、工人半年可得酒資約十千文上下、宏裕昌蛋廠成立於民國二年、設備規模、皆與新法蛋廠相差不遠、正經理汪新齋駐滬、副經理王梅生駐廠、表面上係汪單獨經營、有無附股、不得而知、此次因機器房屋、未受損害、已能開半工云、

製粉廠則僅有寶興麪粉廠一所、於民國十四年正月成立、最初資本不過三萬五千元、後借有活動資本二萬八千元、廠址設於東關外鎮平街北首、置有四層樓房之工廠一座、貨倉兩間、其餘辦公室宿舍花園俱備、規模頗稱宏敞、開辦時之機器、三分之二係購自美國之霧爾夫公司、價值十餘萬元、預定兩年以內清償、其餘器件、皆係自製、現有機器、計百匹馬力之總發動機一座、平籮七架、大平籮一架、篩機五架、風箱二座、其餘附機大小數十架、職員十餘人、月薪多者五十元、少者七八元、長年工人四十餘名、工資自五元至三十元不等、臨時工人六十餘名、專備送貨之用、其工值之多寡、按路途之遠近計算、每包重量、三十八斤、運費則每包自銅元一仙半以至三仙、開工時、工作日夜不停、燒火及司機者、每日工作八小時、木匠等工人、遇工忙時、則至十小時、每日出貨千餘袋、粉粗者可出二千袋、每袋約可獲淨利三角左右、前年贏利達五萬餘元之鉅、按章提出百分之二十、作爲獎勵、餽送花紅等項分給職工、其中花紅約佔總提額之百分之八十、廠主楊樹誠、直隸鹽山人、十五歲時從美人博舒採礦師至美、後復遊歷歐陸各國及印度南部、二十七歲返國、歷任中與普益各煤礦公司之包工、後乃糾合礦工二十餘人、集資二萬五千元、創立該廠、楊獨出資二萬元、取得廠主之地位、楊於中文、雖一字不識、但其管理工廠頗能仿傚歐法、故亦頗有條理、然對於該廠工人加入工會一事、危疑焦慮之情、見於詞色、果不知歐西各國之重視工會歟、毋乃尚不能脫去其包工之觀念也、該廠前因戰事停業、現正積極準備開工云、

二、經濟之概況

▲農業　徐州居江蘇之極北、風氣民俗、儉樸耐勞、殆已與北地相近、非復江南之文弱奢靡矣、土地平衍、尚稱肥沃、惟地當黃河舊槽、人民復不知講求溝洫之利、以故水患頻仍、收成歉薄、加以歷年兵燹、連綿不絕、四地鄉村、頓呈一種瘠苦荒涼之慘狀、惟考其農村之制度、則寬厚完美、興臨淮關相若、種子灰糞、由地主佃戶各出一半者、則收穫之額、各得其中、其種子由地主先行代出者、則收穫後、佃戶須還其種子最額之一半、凡農家遇耕作忙迫、或發生其他特別事故、如蓋屋與婚喪之類、則村中之人、相互協助、不取工值、蓋北地民衆、頗重義氣、故其互助精神、亦特較著、而農民自衛之組織、如紅槍會白槍會等團體之成績、尤爲他處所無、此種精神、苟能善導之以入於正軌、則實可爲發展民權之基礎也、至農村零工之勞銀、則鋤地與割麥時較貴、每日一千文至一千四五百文不等、平時不過五六百文、長工則每年平均四五十千文、最高者、亦不過六十千文、現時徐地洋價、每元換當十銅元達三千六百文之鉅、是其工資、苟以洋價計算、實極低廉也、

徐地農產、以小麥爲大宗、餘如高粱、雞蛋、花生、芝蔴、黃豆、桃、梨、石榴、黃花菜、瓜子、杏仁、山查糕等、亦皆重要之產物、小麥一項、除供給當地社會之食用外、餘皆輸出、南至常州上海、北達濟南天津、據平市官錢局匯兌處之測驗、小麥每年之輸出價額、約在三百萬兩左右、二年以前、小麥每石（一百五十斤）值二十千文上下、現則漲至十四五千文、其原因如下、（一）去年自六月起直至年底、淫雨不息、大水爲災、秋收全無、產額遽減、（二）洋價驟漲、二年以前、每洋一元僅可換錢三千二百餘文、現已漲至三千六百文、奉魯匪軍駐徐時、則竟漲至四千餘文、因洋價之高漲、麥價乃亦隨之而漲、（三）最近數月來、奉魯匪軍之人數驟增、若輩皆係消費灰丐之徒、需要遽加、麥價以大、（四）奉魯匪軍四出刦掠、附近各縣如碭山蕭縣沛縣邳縣等處所產之麥、皆不敢運入徐州城中、至花生輸出之期、每年自七八月起、至正二月止、據平市官錢局匯兌處之測驗、每年輸出價額、約可達四百萬兩、黃豆每年亦可達四百萬兩、惟近三年、已歸失敗、高粱每年可達十餘萬兩次至三百萬兩不等、其輸出之多寡、視外省銷路與本地之年歲爲轉移、如年豐而銷滯、則當地人民、多即磨麪自食、或煮酒出口、蛋汁每年可達二百萬兩、其他每年約可達一百餘萬兩云、

據當局之調查、銅山（卽徐州）全縣之人口、約計八十四萬餘人、其中農民佔六十五萬餘人、有五十畝以上之田地者佔十之四、中農亦佔十之四、貧農則佔十之二、民國十五年十二月、卽已成立銅山鄉農民協會、曾在省黨部立案、現由銅山縣黨部農民部指導一切、會員一千五百餘人、每鄉有委員三人、多屬黨員、處理各項會務、並經成立區分部多處、從事宣傳、開單集市之農民協會、中多紅槍會員、餘則甚少此類份子、銅山農民、於黨軍未至之先、已多秘密組織、贊助北伐、因此犧牲者、聞達百餘人之衆云、亦可嘉矣、（未完）

粵東之球戰熱

▲本報五日香港電　體育協會決派省港排球籃球隊赴澳門比賽・決定遠東選手・

▲本報五日香港電　檀香山華人棒球代表劉亞巴剌罕・今早乘加蘭總統船到港・

▲本報五日香港電　赴澳洲華足球隊・去月十一日與澳洲西岸聯合足球選手比賽・華隊右衛及守門不力・以四對零・敗北・

樊鍾秀代表來甯

─報告河南軍事情形─

五日中央社云、建國軍總司令樊鍾秀、近派代表歐陽豪、鄧鴻業來甯、報告河南軍事情形、並請蔣總司令協助軍械餉彈、以期肅清于學忠殘部、聞歐陽君並擬在甯組織辦公處、以便接洽云、

下關炸案善後消息

甯訊、昨天是下關　藥爆裂事件發生第三天、我們所得的善後消息、今彙錄如下、

▲掩埋打撈　下關炸藥爆裂的結果、死的人數實不少、這些死人、有的已經購棺掩埋、其家屬正在憑穴痛哭、有的還在打撈之中、正不知其尸身究在何處、就中最慘不忍聞者、則爲江廷順一家的消息、江廷順現年三十九歲、安徽桐城人、被炸後、和他的兒子、同死於紅十字會內、還有一妻一姪、則死於江中、死尸尚未撈獲、是不是流到下游、也無從知、他家裡只有一個七十歲的老母親、和一個剛滿十歲的幼女、其境遇之悲慘、也就可想而知了、

▲救護情形　除死人以外、所有受傷者、現已大半退出紅十字會、其留在紅十字會者、只有五個、就是馮東才、李春善、項如發、劉國仁、（以上均發傷脫皮）姚松林（斷腿）此中姚松林並不是直接受炸的、是有一個被炸的人從江面飛到岸上壓在他的腿上、把他的腿壓斷了、又死人飛到岸上的事情、當時還不止這一起、據五洲大藥房人云、當時藥房的人、於聽得巨大的炸聲以後、便有一個鮮血淋漓的人頭和三條人腿、從半天落到院內、大家因爲都不知道是什麽事情、所以都嚇得面無人色、

▲散放藥品　下關紅十字會理事長李溥、及醫院長李綿文、對於救護被炸人是極熱心的、他因爲被炸的人及感受毒氣的人、事後都流綠鼻涕青口涎、便特造一種平腦安靜藥丸、在江邊散放、並發出如下的傳單、昨天江邊火藥炸裂、烟霧迷漫、氣味難受、而且內中含有毒質、當時中毒深的、立時斃命、還有中毒輕的、目下雖然無患、但如不醫治、過了多時、發作起來、更加危險、本會素抱救濟的宗旨、因此請本醫院院長李綿文製了一種平腦安靜藥丸、主治（腦筋昏亂、心悸不安、胃不消化、去熱解毒、）今日下午三時、在江邊一帶廣爲散放、恐大家不知原由、所以先爲說明、好等大家放心服用、免得火毒發作的時候就追悔不及了、（丸藥之服法）每次一丸、一日三次、皆在飯後、開水吞下、今給六粒、兩日服完、下關商埠紅十字分會啟、

下關聚寶茶社倒塌

壓傷茶客二十七

甯訊、昨日（四日）下午、下關永甯街又發生房屋傾倒、壓傷多人的事件、本報外勤記者曾親往調查、茲錄調查所得之結果如下、

▲出事地點　在永甯街、倒塌的房屋爲聚寶茶社、時間在下午四時、那茶社是一個姓郭的人開的、房東是王得珠、茶社的房屋有兩排、前面兩間臨街未倒、後面兩間倒塌、倒的原因、據說是受二日下關　炸藥爆裂的影響、因爲那天炸藥爆裂、下關附近的房屋都震動起來、昨日又下雨、因此這房屋就倒了、

▲受傷人數　共有二十七人、一半是事後由紅十字下關分會理事長李溥派救護隊到那裡掘出的、又一半則不過受傷、并未被倒塌房屋掩埋、受傷人中、傷最重者、是熊耀庭、他是南京人、現年二十八歲、頭部左邊和左胸都被壓傷、怕有生命的危險、其次是婦人唐王氏、也是南京人、年紀也是二十八歲、受傷後紅十字會打了兩針、經過還好、似無大危險、此外尚有戴華庭、（南京人三十二歲）腿部受傷、宗從孺（南京人十七歲）手膀受傷、湯德福（南京人二十八歲）頭部受傷、孫國良（南京人三十二歲）腿部受傷、陳國才（南京人二十八歲）手受傷、王弟子（六合人十四歲）左膀受傷、謝春華（南京人二十四歲）腰部受傷、其餘如鍾崧如、唐得福、戴老五等、不過受點輕微傷而已、

▲出事時節　聚寶茶社的說書人、正在說書聽書的人、總計在四十以上、但房屋倒時、捷足逃出者、只有十幾個、所以受傷的人數竟超過半數以上、幸而那房屋是輕瓦薄木構造的、所以這二十餘人、都只受傷、並無死者、

房屋倒後下關紅十字會所以能趕往救護、是因爲有一個受傷的人、到會裡報告的緣故、因爲有人報告、所以被壓在瓦礫中的傷人、還能一一掘出、不至立時死亡、若稍緩一點、那就說不定要死多少人了、

此次出事的時節、還有三歲的一個小孩子、也在被壓之列、但是壓的不重、那小孩竟能自己由亂瓦中爬了出來、所以只受一點輕微的摩擦傷、

事後傷人大半都已回家、其留在紅十字會醫院內者、只有兩人一個是有生命危險的熊耀庭、又一個是婦人唐王氏、據李溥君云、唐王氏傷雖重、然可望不死、這次事件發生後、下關人心頗浮動、因爲前日炸藥爆的結果、下關有許多房屋都被震動、所以住在下關的人都懸心吊膽、以爲自己所住的地方、也保不定要倒、關於這事情、記者以爲此　市政府及公安局、應卽派一建築專門家、前往下關勘驗一次、倘有房屋基礎已壞、或有倒塌危險者、應予住居人以注意、以免再發生類于昨天的事情云、

青島破獲之黨案

青島快信云、青島當局、日前破獲黨犯一節、已誌各報、唯破案之原因、及捕獲之經過、審訊之結果、多語焉未詳、玆重爲補述於下、查此次所補之要犯、內有二人係在省方設立黨軍機關被省方探悉、正擬逮捕、該犯等卽乘間而逃、於二十四日早搭車來青、該犯到青後又被軍事要人窺破、派探尾隨來青、該犯到青下車後、卽巡投膠路局商課課員李英元家下榻、省探亦卽赴軍警督察處報告、加派幹棘軍警嚴密偵察、防再他逸、及至次日（二十五）上午十二時左右該犯等偕路局員李英元、乘坐汽車赴北京路百順樓飯店吃午飯、飯罷出門、出其不意、一併將該犯等逮捕、并用原乘汽車載回司令部審訊、一面派隊到李英元家嚴密搜查、當查出手槍一支、子彈百粒、並信件三十餘封、交處備查、聞該犯等被捕後、當局極爲重視、審訊時、並有省方派來司法大員、會同軍法處審理、審訊結果、該犯等已直認係受黨軍派遣、絕對崇奉三民主義不諱、李英元並又供出該局同事宗某曹某、及膠海關英文秘書李寶田同預密謀、但宗曹兩人早已潛藏、故當時將李寶田捕獲、繼又聞宗某藏匿德縣路德國飯店、被軍警探悉、亦因而被捕、刻聞軍當局已收該犯等分別監押、嚴加審訊、至應如何判決、尚未探悉云、

蘇建設廳政聞

─派員清理各地工場─

五日中央社云、江蘇建設廳對於農工各場、亟亟進行、不遺餘力、茲特派員前往清理、聞派沈巽青君至松江常州、清理第九第十工場、派程廷煦君至揚州、清理第六工場、派鄒幹森君至鎮江、清理第三工場、又派童養中君至徐州、清理第四第七工場、及調查第二第三農場、自朝陽門至湯山之馬路、損壞失修、汽車不能直達中央委員招待所、總司令特命建設廳、於一星期內將該路修竣、該廳奉令後、特委技士陳立權君、前往查勘測量、翌日卽動工、於四日內修理完竣、此後汽車可直達無阻、

蘇政府第五次紀念週詳情

鈕委員報告外交狀況
何委員報告軍政情形

南京快信云、江蘇省政府、於七月四日上午九時、舉行第五次紀念週、首由省政府暨各廳糾儀員到會場指導一切、後由出席人員依次入場、約二百餘人、秩序井然、行禮如儀、旋有鈕委員永建報告軍事及政治之大概情形、略謂現在軍事方面、非常勝利、山東指日可下、至徐武漢方面、經過徐鄭兩次會議後、決有辦法、卽是唐生智曾在會議席上聲明絕對服從蔣總司令、汪精衛等亦表示贊成南京國民政府、由是觀之、武漢方面、一月內可以結束、次由何委員玉書報告外交方面狀況、略謂現在外交上有三點要注意、一、東方會議、二、出兵山東、三、山梨大將與北方軍閥接洽、日本因爲要保存他的舊有勢力、想出種種方法、對付北伐軍、務希全國一致注意云云、旋卽散會、（七月五日）

中央法委會通過要案

五日中央社云、七月三日、中央法制委員會、開第十二次會議、議決通過下列要案、（一）審查修正上海特別市暫行條例案、（二）懲治土豪劣紳條例草案、（三）建議中央頒布法定利率案、（四）特別法庭組織條例案、（五）印鑄局組織法草案、（六）審查修正公文程式案、（七）審查南京市開闢馬路收用土地章程案、（八）議定法院名稱及審級案、

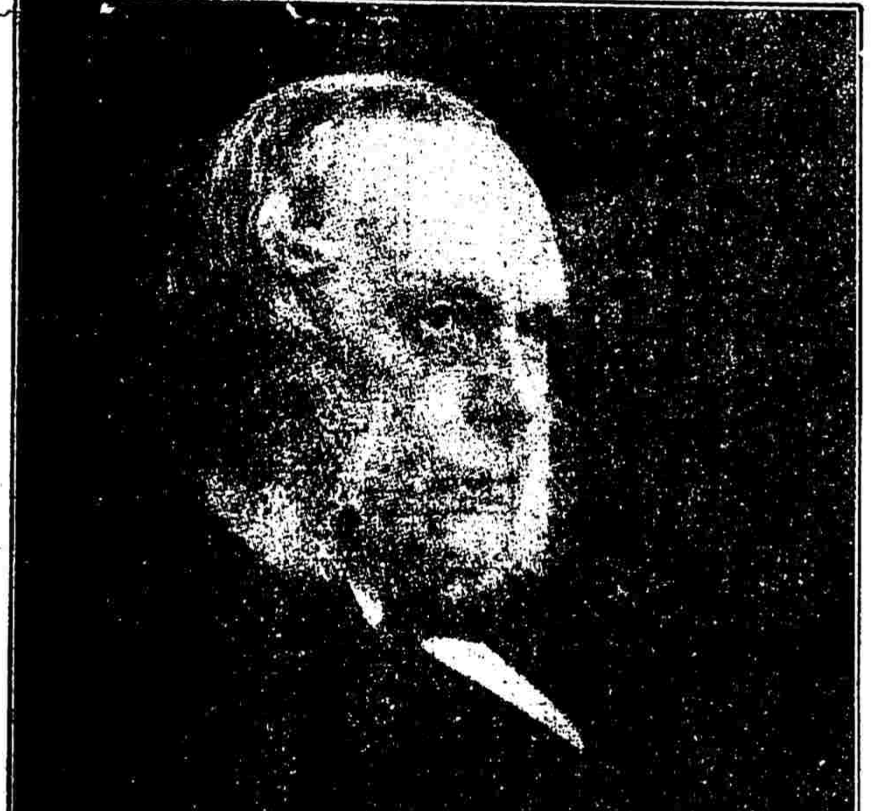

醫之聖李思德博士（本刊插畫之一）DR. Med. J. J. Lister

我健康出版（卽生命與健康週刊）

本刊原名生命與健康創自十四年秋在時事新報附送後自出版蒙受讀者稱許現因特別緣故更名爲『我健康』此名取義爲叫我四萬萬同胞個個自知健康之重要而時自珍惜每逢星期六出版一册

本期目次

論健康回想到孫總理…我們應該恣情縱慾嗎？…吸香烟與健康…
不宜勉學的時間……金錢財產與性問題………訂婚後的愛情生活
解答健康的宜難……靈驗健康術

本刊每册一角全年（五十册）四元半年二元二角（寄費在內）（歡迎行家批發）

• 上海新世界西首生命與健康社發行

大世界游覽儲蓄部存款章程

（甲）活期儲蓄　大洋一元卽可儲存滿一百元期足一個月者贈遊劵一張多則類推利息按月七釐每半年複利一次

（乙）零存整取　每月存洋五元（每戶五十元爲限）月贈遊劵二張定期三年期滿取本利洋二百十元六年者五百廿六元九年者九百九十二元

（丙）整存整取　▲祇贈遊劵不計利息　一百元爲一份（每戶以十份爲限）定期一年每份每月贈遊劵五張多則類推期滿還[illegible]二年者月贈遊劵六張三年月贈游劵七張

（丁）整存整取　▲既贈遊劵又給利息　存洋一百元月贈遊劵二張定期一年期滿取本利一百十元二年者一百廿四元三年者一百四十元五年者一百八十元

（戊）逐月付息　存洋一百元逐月付息月贈遊劵一張定期一年每月支息八厘三年者九厘五年者一分

（己）對本對利　存洋一百元定期七年到期取本利洋二百元每月贈游劵二張多則類推

（庚）子女嫁娶　存洋二百元定期十五年備將來子女嫁娶之費期滿取本利洋一千元每年贈游劵四十張

（辛）長劵存款　存洋一千元定期一年年息八釐贈長年游劵一張

●注意　本儲蓄部辦公時間下午二時至十時（電話）中央六〇七號

香港東山酒店

新張廣告

本酒店建築堅固布置華麗樓高八層窗開四面門臨海岸地接碼頭升降有機房舍精緻傾談有電話百里相通中西有指揮如意執事員役奉侍殷勤來往船票可以代客貨物妥備無誤現當新張伊始特登廣告招徠此誠華人酒店空前未有之新建設亦游人旅客唯一之好所在也

本酒店設在香港干諾道西門牌三十七號至三十九號全間用鋼筋和三合土製造極堅固亦極宏偉房租代價更力求克己開列如下

七元　五元　四元半　四元　三元　二元　分五等　貴客光顧倘祈留意是荷

贛清黨委員就職紀

五日中央社云、江西清黨委員會、昨日(四日)下午四時、在南京評事街江西會館、舉行就職典禮、出席委員李烈鈞、蔡公時、楊耀唐、陳傑、范振亞、葉開福、及江西旅甯同鄉三百餘人、開會後、主席吳道報告宗旨、李烈鈞宣讀就職宣誓「本委員等誓以至誠、擁護三民主義、服從中央命令、於最短期間、採非常手段、肅清共產份子、貪官汚吏、土豪劣紳、及一切投機腐化惡化份子、以固黨國基礎、謹此宣誓」繼由中央黨部代表吳承洛訓話、來賓河南清黨促進會代表凌子黃、總司令副官處代表杜觀光演說 末由李烈鈞答詞云、

上海特別市暫行條例

第一章 總則

第一條本市爲中華民國特別行政區域、定名爲上海特別市、不入省縣行政範圍、

第二條上海特別市設市政府、直隸中央政府、

第三條本暫行條例適用上海特別市全部、

第二章 市區域

第四條本市區域以上海寶山兩縣所屬原有之淞滬地區、爲特別市行政範圍、其區域之分劃、由市政府呈請中央政府核定之、

第五條本市因租界收回、而更定範圍、時勢需要、而擴大區域、得由市長呈請中央政府核定之、

第六條已劃入本市之地域、不得脫離本市、以建立第二獨立市、

第三章 市行政範圍

第七條關於左列各事、市政府有議決執行之權、㈠市財政事項、㈡市公安消防、及其他防災事項、㈢市土地分配及使用之取締事項、㈣市港務及船政管理事項、㈤市公產之管理及處分事項、㈥市內公私建築事項、㈦市戶口之調查及統計事項、㈧市民生計民食統計、及農工商之提倡改良保護事項、㈨市教育及社會風紀事項、㈩市公益慈善事項、⑪市交通電氣電話自來水煤汽、及其他公用事業之經營、及取締事項、⑫市街道溝渠堤岸橋梁建築及其他關於土木工程事項、⑬市公共衛生及公共娛樂事項、⑭中央政府委辦及特許處理事項、⑮其他法分所賦與事項、

第八條市行政事項、如於省行政有關聯、或抵觸而不能自行解決時、當呈請中央政府、裁定之、

第四章 市政府組織及職權

第九條本市設市長一人、由中央政府任命之、任期三年、

第十條市長之職權如左、㈠綜理全市行政事務並爲市政會議主席、㈡對外代表市政府、㈢執行中央政府命令、㈣召集市政會議、㈤審定查參事會之建議、

第十一條市政府得設秘書處及下列各局分別專管之、但遇市務必要時、市長得呈請政府設立特別機關辦理之、㈠財政局、㈡工務局㈢公安局㈣衛生局、㈤公用局、㈥教育局、㈦土地局、㈧港務局、㈨農工商、㈩公益局、

第十二條市政府得聘專任參議四人、贊助市長掌理左列事務、㈠擬訂及審查關於市行政之法令事項、㈡計劃及審核市長交辦事項、㈢研究全市興革及交涉問題、㈣承市長命出席市政會議、陳述理由、

第十三條秘書處設秘書長一人、每局設局長一人、由市長呈請中央政府任命之、

第十四條秘書長承市長之命、掌理左列事務、㈠辦理文牘及機要事項、㈡管理印信及檔案事項、㈢編製統計及報告事項、㈣管理會計庶務及收發事項、㈤管理公布及宣達事項、㈥其他不屬於各局專管事項、

第十五條各局長之職權如左、㈠掌理本局內一切事務、㈡承市長命令執行市政會議議決事項、㈢建議本市興革事項於市政會議、

第十六條市長爲統籌市政事務、得召集秘書長及各局長、組織市政會議、

第十七條市政會議之議案範圍、㈠關於第七條各項行政事宜、㈡關於市行政各機關編制事宜、㈢關於市行政之經費及預算決算事項、㈣關於市行政之興革事項、

第十八條市政會議辦事細則由該會另定之、

第十九條財政局掌理左列事項、㈠徵收市捐稅、㈡管理市公產、㈢經理市公債、㈣收支市公欵、㈤編造預決算、㈥其他關於市財政事項

第二十條工務局掌理左列事項、㈠規造新街道、㈡建設及修理道路橋梁溝渠、㈢取締房屋建築、㈣經理公園幷各種公共建築、㈤其他關于土木工程事項、

第二十一條公安局掌理左列事項、㈠執行市警察行政、㈡編練市消防隊、㈢調查戶口、㈣取締不規則營業、並維持市民風紀、㈤維護市內交通、㈥其他關於公安事項

第二十二條衛生局掌理左列事務、㈠清除街道溝渠、㈡管理公立市場理髮所浴場、及取締茶樓、菜館、戲院、浴所、厠所、屠場、妓院牛乳場等㈢管理市民生死婚嫁註冊及編造統計、㈣取締醫生及藥房營業、並監督私立醫院、㈤增加市民衛生智識、及搜集衛生統計、㈥管理市立檢疫所、及各種傳染症病院瘋狂院、㈦取締市民一切飲料食料、㈧其他關於公共衛生事項、

第二十三條公用局掌理左列事項、㈠經營監督電力、電話、電車、自來水、煤氣、及其他公用事業、㈡關於現在商辦公用事業、之收回及管理㈢取締汽車、馬車、貨車、人力車、脚踏車等、㈣關於其他屬於公 用性質之各種事業、

第二十四條教育局掌理左列事務、㈠管理市立各學校、㈡監督市內開設之私立學校、㈢取締各種戲院及公共娛樂場、㈣審查各種電影畫片及劇本、㈤保護市內美術歷史自然之紀念及名勝風景、㈥推廣社會教育、㈦其他關於教育事項、

第二十五條土地局掌理左列事項、㈠測量全市土地、㈡評估民產價格、估定徵收土地因公共開發增加之地價、㈢土地登記及民產轉移、㈣灘地升科、㈤土地分配使用及取締事項、㈥其他關於土地事項、

第二十六條港務局掌理左列事項、㈠測量全市河道及海岸㈡開闢及疏濬河道、及修理海岸、管理船政倉棧碼頭市項、㈢其他關於港務事項、

第二十七條農工商局掌理左列事項、㈠監督公司商號及農工商等團體並管理其註冊等事項、㈡計畫改良及取締農工商業之辦法、㈢市內物價勞動狀況、及市民生計職業之調查及統計、㈣勞工之獎勸保護辦法、㈤勞資兩方調解辦法、㈥其他關於農工商等業事項、

第二十八條公益局掌理左列事項、㈠救濟及預防市民貧困災害事項、㈡監督私立慈善機關事項、㈢改良市民生計事項、㈣管理民食事項、㈤其他關於公益第二十九條各局組織及辦事項事細則、由市政會議另定之、

第三十條市政府秘書處組織及辦事細則、由市長另定之、

第五章 參事會

第三十一條本市設參事九人至十三人、由市長於具有下列資格者聘任之、任期一年、得連任、㈠具有專門學識者、㈡具有實際經驗者、㈢具有社會信用者、

第三十二條參事會之職權如左、㈠建議本市應行興革事宜、㈡議決市長諮詢案件、㈢審查市行政成績、㈣有建議時得請派員列席市政會議、但無表決權、

第三十三條市參事會主席、由該會互選之、

第三十四條市參事會辦事細則、由該會擬訂交市政會議核定之、

第六章 附則

第三十五條本暫行條例、在中央政府未公佈上海特別市條例以前、繼續有效、

第三十六條本暫行條例、如有未盡事宜、由市長提交市政會議、議決呈請中央政府修改、或以法令補充之、

第三十七條本暫行條例、由中央政府公佈之日施行、

南京簡報

▲總部軍法處長趙之任、由廣州來甯、携有李濟琛密函、特見蔣總司令面呈、

▲徐海招撫使張璧、昨上午十時赴丁園、與丁惟汾李石曾等、會商一切要務、

▲南京市政府財政局、四日已實行開始征收各種車捐、

▲張繼、李石曾、蔡元培、昨晚車同行赴滬、總部參謀長朱紹良亦擬同往、臨時因有要務、未克成行、周道腴、田梓琴兩代表、昨赴山西陝西河南等省、蔣總司令特派總部張參議隨行、聞帶有重要任務、

▲江蘇省政府、將發行政週刊、推李彥爲編輯委員會組織條例及辦事細則起草員、葉楚傖擔任撰擬發刊辭、各政務委員擔任撰擬論文、並推李彥爲編輯主任、

▲慰勞將士募捐大會代表團于殿甫等五人、今晨赴滬募捐、

▲戒嚴司令部、昨午將在西鈞魚巷妓女小月紅家藉名檢查、刧掠客人衣物、並毆警拒捕之犯兵莫國林一名、綁赴縹造府前槍斃、

▲蔣總司令、昨接晉閻來電、謂晉軍決定動員、分五路向察哈爾直北進攻、已嚴電拒絕奉方來使、現第五六兩軍、已向高陽出動、對京綏路線取控制勢、

▲江蘇省政府、現已擬定清鄉辦法十條、通令各軍警機關遵照辦理、

▲中央黨務學校校長蔣中正、通令各省保送學員、額數以二百名爲限、各省分攤、定七月十五日爲考試期、

▲國民革命軍第二軍駐甯辦事處長焦易堂、前因公赴滬、昨已返甯、

▲南京公安局長邱鴻鈞、以甯垣爲首都重地、對於地方烟賭、特嚴令區署、切實禁止、

▲第四十軍留守處原駐舊粮道公署現因軍事廳需用該處房屋、昨特遷移益仁巷浙江會館、

▲江蘇省政府職員、假夫子廟萬全菜館開聯歡會、到有省府各科長及科員錄事等六十餘人、席間各職員均有發言、至夜十時始盡歡而散、

▲南京市政府籌備慰勞北伐將士遊藝大會、正主任爲劉紀文、副主任爲邵洵美、聞定十日假金陵大戲院演劇、所售票資悉數携往前方、獎勵將士、(七月五日)

杭州簡報

▲土地廳長周佩箴辭職、昨由省政府電中央、請速另委、以資接充、

▲外海水警局長來偉良電省、海氛不靖、鎗彈缺乏、請迅撥七九筒式槍彈二萬粒應用、

▲省務委員會、第二十八次會議議決、杭縣嘉興湖州紹興四縣財政公所、目下無設立之必要、應即一律裁撤、

▲民政廳爲整頓全省警務、擬定治本治標具體辦法、呈請省政府核議施行、並擬設立全省警察學校、提高警察程度、惟費大需時、先就增餉養廉着手、

▲臨時勞資仲裁委員會、於四日下午二時開會、仲裁銀行錢業經理與店員之勞資糾紛、出席委員八人、主席丁仁、因銀錢業經理均不派代表列席、無結果散會、定七月十一日再行解決、

▲浙江省考試任用人員規則、業經省務委員會議公佈、別凡考試及格人員、將來由省政府、或發交各機關、分別存記任用、

▲財政廳秘書程萬里、呈請省政府辭職、已將委狀繳銷、

▲省致函省黨部、國民新聞報經費、應由貴部撥發、(七月五日)

甯波簡報

▲甯波民衆慶祝北伐勝利大會、二日在大舞台舉行遊藝會、三日在大舞台鼓舞台青年會三處開遊藝會、晚間舉行提燈大遊行、參加者二萬人、抬閣報馬、各色彩燈、炫奇鬬巧、

▲駐甬清黨委員辦事處、昨派兵搜查干某宅、適辦事處特務員蔣李先亦在該處、當被扣留、聞擬解滬發落、

▲交涉署及公安局奉省電、查禁並交涉英美烟公司私銷拆銷捲烟、

▲中山公園着手建築園墻計九十丈、標價三千三百三十元、已訂約興工、

▲鄞縣農民協會議決五日後出發指導改組各村農會、限一月全縣籌備完成、

▲抗英急進會議決罰欵匯充北伐軍餉、並擴大對日經濟絕交工作、

▲鄞東矮柳村、初三四兩夜、連出刦案、盜多携農具、且操台音、

▲四中校長、改委勵德人(象山人)昨已到甬、(七月四日)

英國招待埃及王

四日倫敦電 埃及王由法抵此、今晚白明漢宮開大宴會招待之、與宴者有皇族中人外交官閣員及各黨領袖等、英皇致詞表示其對於埃及進步之密切與同情的注意、及英與埃及關係、繼續友好、永與兩國有益之希望、埃及王答詞承認從前英國促成埃及進步之重要工作、並謂在埃及簇新與愉快之獨立時代中此項進步定繼續不已、而英埃友誼定可愈臻鞏固云、

日本佛學家逝世

東方社五日東京電 佛學家島地大等氏於四日晚逝世、享年五十三歲、

川崎救濟停頓

電通社五日東京電 川崎造船所因大倉組決行臨時差押、政府方面、暫將救濟中止、惟決定救濟一萬六千工人責任、及出二百萬乃至四百萬每人支付一二個月津貼、如果差押續出、海軍亦將以定金二千四百萬元之債權者資格參加一般差押、差押建造中之軍艦、聞主腦部業已決定此着、

又電 社會民衆黨勞農黨因川崎問題、奮起發表聲明書云、三井大倉三菱之托辣斯、均欲以最少評價、買收川崎、正在相爭、政府乃其傀儡、我罷務必嚴重監視政府、勿使川崎落於少數資本家之手、民政黨謂川崎問題、與對華出兵爲政府之二大失態、且川崎如果破産、海軍方面之損失達八百萬元、故攻擊之不遺餘力、

又電 據財界有力者之一部觀察、謂大倉組之差押川崎係原法相遊說大倉之門野氏使出此舉、以和緩閣內之爭議、確係政府方面之苦肉計、不希望大倉喜八郎救濟放漫之事業家、使誠實商人不能立足、故商人中頗多憤慨者、又川崎造船此外尚有向外國汽船公司擔保之一千萬元債務、如果差押問題續出、岡田海相亦樂得有此、因可暫時中止救濟也、

東方社五日東京電 大倉同人行昨實行川崎造船所之假沒收、政府因此事糾紛益甚、不易整理、故決暫不置理川崎造船所救濟事、結果、恐債權者將製成整理案、仍乞政府援助、

又電 田中首相於本日之閣議中聲言救濟川崎造船所問題因川崎對大倉之爭執問題暴露、致無救濟之希望、祇好暫時觀望形勢、求閣僚之諒解、

路透社五日大阪電 政府不扶助川崎船廠之決議、現引起神戶之最重大憂慮、因神戶人民百分之十在生活上與船廠有直接或間接關係也、聞船廠今日設法發出半月工資、計五十萬元、但萬餘工人將來工作能否維持、則殊可慮、

各國近事

路透社四日巴黎電 今日美飛行家拜愛爾以美國婦女協助委員會所贈法飛行家倫蘘賽之母美金三萬元之支票一紙面呈此媼、媼仍信其子生存、

路透社四日倫敦電 孟却斯德棉紗公會已增高各支美棉紗之最底價格、自粗紗增價每磅一法星起、至細紗每磅三法星止、孟却斯德紗布交易所視此爲意外事、故紗布交易皆不暢旺、

電通社五日東京電 日皇即位式定爲明年秋十一月十日、大禮日程則襲用明治先皇之日程、六日由東京出發、十位式、十四日大嘗祭、十五、六、七條離宮賜宴、

百菓之王

檀香山夏威夷波蘿
最美味之夏威夷波蘿

本公司世界製波蘿最大之廠在夏威夷島置田萬餘畝專種波蘿凡農場工廠皆延專家經營其事故製波蘿質良味厚食之大有裨益衛生各國人士認之爲百菓之王如蒙賜顧請認明此商標

(請認明此商標)

中國各處 各食物店均有出售

檀香山夏威夷波蘿公司 上海北京路三十二號 美商吉貝洋行經理

雞牌商標

袁製 骨痛精

奇方煉製

痛瘋骨痛露：係本藥房風行廿餘年，治愈千萬人之經驗良藥，今用化學法提煉，製成本藥精，

(特點)裴潢玲巧 攜帶便利 藥力偉大 歷久不變

(功效) 祛瘋散寒 去濕除痰 止痛消腫 舒筋活血

(主治) 瘋濕骨痛 寒濕凝筋 鶴膝瘋痛 骨節酸楚 腦骨刺痛 肩背腰痛 手足拘攣 邪瘋感冒 筋骨疼痛 筋絡痠痛 酒瘋脚痛 半身不遂

上海英租界西新橋北 濟華堂大藥房總發行 各埠大藥房均有代售 函購寄費加一

兜安氏馳名藥膏

二姝孰美

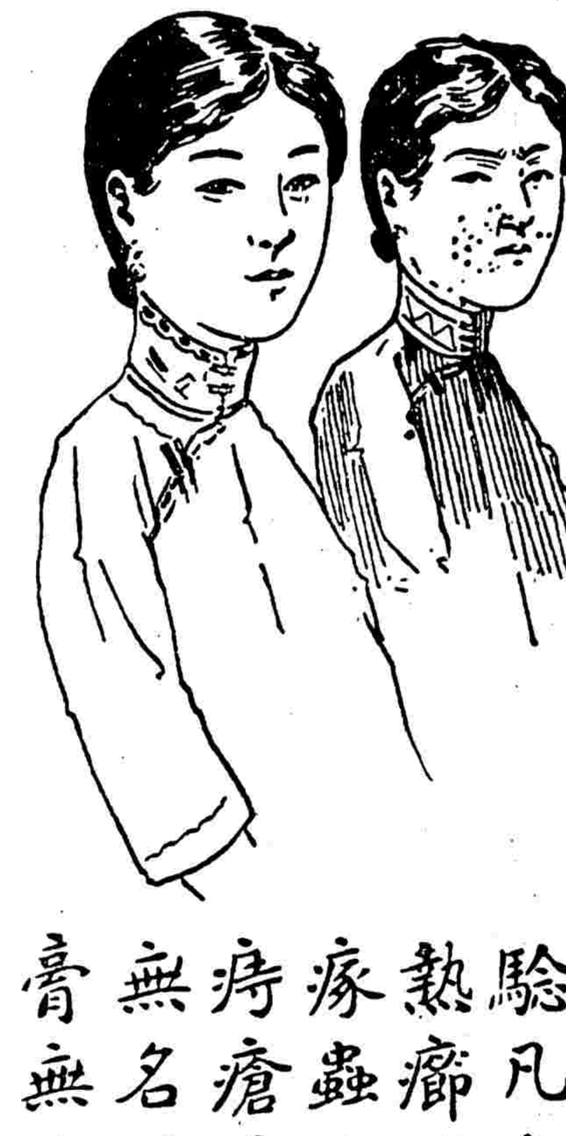

左二姝為姐妹花貌亦畢肖惟惜妹顏患有小瘡一時不能與其姐比美為憾

此膏主搽一切皮病瘡瘍有特殊效驗凡患疹癬疥痱熱癤濕疹爛腿凍瘃蟲咬花柳梅毒痔瘡漆瘡及一切無名腫毒若搽此膏無有不愈者也

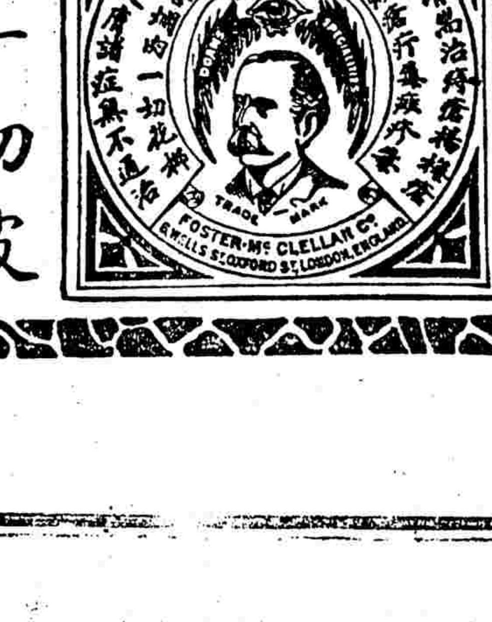

各埠藥房均有出售

上海江西路七十一號美商兜安氏西藥公司謹啓

踏進沙利文 恍如茂林亘濃蔭

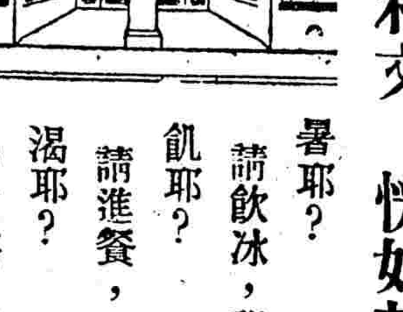

暑耶？請飲冰，和各種衛生冷飲。
飢耶？請進餐，佳美滋補而潔淨。
渴耶？請用茶，贊腴香甜且清潤。

踏出沙利文 高視闊步顯精神

沙利文飲食店 南京路三十六號

嘉定通信

▲黨部特委會近訊　本縣黨部特別委員會、成立以來、對於黨務、積極進行、近又加入慶祝北伐勝利大會籌備會、主持宣傳事宜、現正準備標語傳單宣傳大綱等、以便分發各校學生會應用、編輯黨報一種、以廣宣傳、趕製布料黨國旗數百面、以便各商家購用、式樣不致錯誤、定於本月八日、召集全體黨員大會、討論參加慶祝北伐勝利事宜云、

▲航業公司董事會　本邑航業公司、有小輪一艘、往來於嘉翔之間、旅客稱便、惟該公司在甲子一役、損失頗鉅、嗣後又屢遭兵事、輪船被扣、幾難營業、該公司以行旅關係、仍勉力維持、無如煤價日漲、各種開支、逐漸加增、以致歷年虧本甚鉅、今年三月間、又被直魯軍扣去輪船、歇業數月、事後修理費、損失不貲、因於七月三日、開臨時董事會、集議補救辦法、闡已議決向各股東攤收股本、以清債務、其營業方面、將票價加銀五分、向所帶收河工等費銅圓一枚、概由公司負責、不再另收、免多累墜、以恤行旅、已向滬寧路局請示、擬於下月實行云、(七月五日發)

松江通信

▲特委接收縣黨部　省委松江縣黨部特別委員陳覺先莫良夫張小通陸伯周四人、於本月五日上午、到部接收前縣黨部文卷等件後、即開第一次會議、推莫良夫主席、照例向國黨旗及總理遺像行禮畢、推定陳覺先為常務兼青年婦女部部長、張小通為組織部部長、莫良夫為宣傳兼商民部部長、陸伯周為農工部部長、請何宛芳為代理秘書長、蔡英為秘書、定六日下午二時行就職禮、並定由組織調查各區黨部從前工作情形、

▲看白戲差遣裁撤　公安局差遣員殷某包某等四人、逐日至大舞臺看白戲、非但不名一文、稍不遂意、乃欲拘辦該臺職員、為座衆不平、幾釀禍端、幸經某軍官勸息、事為劉局長所偵悉、將殷包等兩人押候嚴懲、並將差遣員名目裁撤、以儆效尤、民間聞悉莫不稱快、(七月五日發)

蘇州通信

▲商會集議認銷庫券　蘇州總商會、為認銷二五庫券事、於四日下午四時、召集各業代表、開臨時會議、簽到二十餘人、會長龐天笙主席報告、謂認銷二五庫券問題、吳縣縣長署、及稅務所、先後來函催促、且稅所已代繳一萬元、是否應先淡還、務請諸君討論、以便決定、旋由各業到席代表、互相討論、衆以各業受時局影響、營業凋敝、對於攤銷之數、實難集繳、結果、准於十號以前、淡解洋一萬元、以便交解、議決、即行散會、

▲總工會又奉令改組　改組成立未久之蘇州總工會、茲因特派員蔣子英、奉命來蘇、對於各工會、均須重行改組、而總工會仍繼續工作、恐將引起外界誤會、故特令知該會、即日起停止工作、聽候指導改組、一面並通告各職工會、一體遵照云、

▲市政籌備處之組織　蘇州市政籌備處、自王引才秉主任官習就職後、工程師柳士英、亦已到處、茲悉該處內部組織、計設立行政委員會、參事會、審計處、並設財政科、工務科、衛生科、教育科、公用科、公安科、各科設科長一人、雇員若干人、其餘另設秘書處、總務科、直隸主任、及工程師會轄、至各科辦事人員、因王秉主任現在南京未返、故尚未委定云、

▲華洋布業抵制日貨　蘇州商民協會華洋布業籌備會、為反對日本出兵山東、對日經濟絕交、特於四日下午、召集開會、並邀職工會代表錢仲英、參加列席、當經議決、對日經濟絕交、實行抵制日貨、各店存貨、以盤數售完為度、嗣後不得再進、如有奸商私運來蘇者、一經調查確實、審查實係日貨、除扣留貨物外、一面報告反對日本出兵來華運動委員會、從嚴懲戒、旋推定沈東璋等十一人為調查員、着手進行、旋即散會、(七月五日發)

無錫通信

▲發起對日經濟絕交　前年五卅滬上英日人慘殺我國同胞、激起各地民衆之憤慨、羣起抵制仇貨、現日本竟敢出兵華北、各地民反對、錫邑民氣素勿落於人後、現有許多團體發起組織對日經濟絕交大會、徵求各團體簽字加入、業已得多數團體之同意、不日即可組織成立云、

▲金鈎橋之毆警血案　南門公安局警察第三署偵警方惠章、(安徽人)昨日下午六時落班後、至黃泥橋得意泉洗浴、浴畢行經金鈎橋沿河慎昌絲廠四號工房、時有慎昌女工趙阿大趙阿二姊妹二人、由外歸家、行至工房門口、見有兩犬相交、乃投以小石、適中方惠章之足部、方即詰問、雖以游語、趙氏姊妹亦反唇相譏、並進廠報告邀集男工多人、將方扭住撲毆、並施以跌三背之懲罰、以致方之頭部擴破、內臟亦有重傷、血流如注、不省人事、各男工知已釀禍、即一鬨而散、經人報告該管警署、維章署長據報後、立派巡長荷貢庭等到場勘視、一面將方送往無錫醫院醫治、旋將趙氏姊妹及其母張氏証人陳二慎昌絲廠門崗警士楊靜華等帶署候訊、并將兇手斷髮姊阿培及阿牛二人拘押、由姿署長假預審後、簽令暫押、聽候移縣、至趙氏姊妹之父趙錦亭因使指毆警之主動、現已脫逃無蹤矣、(七月五日發)

常州通信

▲縣署之兩消息　縣署於四日上午舉行紀念週、行禮後、顧縣長報告最近政治狀況、次公安局徐局長演說、下午召集市鄉行政委員開會、顧縣長發表政見、對於農業、(一)提倡組織經濟合作社、設立農民銀行、(二)組織生產合作社、(三)組織消費合作社、對於教育、(一)增加教職員薪金、(二)暑假期內開辦講習會、次討論二五庫券、結果照前次議決案認繳、凡未繳各鄉、從十日前繳足、至九八實繳、係呈聽核示、次行政委員提議革除司法積弊、顧縣長允為力謀剷除、以期清明云、

▲黨部之兩紀念　縣黨部於四日舉行紀念週、行禮後即由朱特派員報告一週內之軍事政治消息、次金電一孫一帝演說、次舉行秋瑾女俠二十周殉難紀念、行禮後李沙世報告秋瑾事略、次呼口號而散、

▲公安局開會紀　公安局四日下午三時開職員會議、徐局長主席、議決、(一)委萬鍔為九分所長、(二)加委一分駐所巡官李宗綱、十一分所長應慶新、(三)各分所長月薪、俟各分所長屆時而商、(七月五日發)

揚州通信

▲江都商會長辭職　江都縣商會長王敬庭、特於二日致商會董辭職函云、敬庭於民國十四年十月、荷蒙商界父老兄弟選舉為商會長、自知才疏學淺、何能當此重任、辭則有負父老兄弟盛意、惟有勉力擔任、由觀事後、即逢軍事旁午時期、雖竭盡棉力維持、而地方得以安全者、皆我父老兄弟輔助之力也、今歲又當軍事倥偬、軍隊或來或往、事務之繁、供給之多、危險之大、迥非前歲所可比擬、時當千鈞一髮之秋、地方安危所繫、敬庭職務所在、何敢懈怠、遺誤地方、是以不辭勞怨、不避艱辛、儘量做去、四月以來、雖關歉歲、地方幸告無恙、此皆我父老兄弟善緣所積有以致之也、此數月中所用之款、前已油印帳略、開會公布、除前帳不敷之十七萬元外、截至今日止、又虧空約四萬元、現正積極清理、無如辦事處、雖已會議取消、而軍隊調防、紛紛來揚、除柴米以外、索要傢具等物、依然如故、應則無款可辦、拒却則事實不能、處此時期、實屬進退維谷、惟有暫時挪用、以資對付、但敬庭數月以來、智勞能竭、患腦痛之症、來日方長、事務甚多、深恐無力應付、貽誤事機、所有陽歷六月底以前事務、仍由敬庭完全負清理之責、七月一日以後事件、實無力擔負並非不終其事、實因清理善後、已煞費躊躇、若再以日行事件、叢集一身、委實無此精力、不得已提出辭職書、懇請本會會董諸公、速開會議、另行推人接辦、以重會務云、(七月三日發)

鎮江通信

▲吳孝侯被拘公安局　鎮江沙田局局長吳孝侯、自到差以來、已有多時、日昨忽經公安局偵緝隊拘獲帶案、據聞有人指控劣跡多端、並與張宗昌有某種關係云、

▲蠶桑製種場之事業　鎮江車站六里香爐庵地方、由中國合衆蠶桑改良會技師葛敬中、在該處設立一育種場、三月以來、已建築育蠶製種冰藏庫寄洋屋七座、桑地約三百畝、大部植桑、現在製造蠶種、用中日二化雜交、所產新種抵抗病害及惡劣天氣、有極大之效驗、繭子繅折、比土種可高一倍、今春可製秋蠶種一萬五千張、已由無錫蠶戶三千家定去、將來秋蠶擴充、再國絲產可增加一倍以上、誠吾國蠶絲界之新事業也、

硤石通信

▲米市步漲原因　本埠米市、日來依然步步上漲、推其原因、實緣去年各產米區收成均告荒歉、就地價格、本已浩大、且無餘米以販售他鄉、故來源甚稀少、價遂逐步上升、有漲無跌、雖有人提議限價、奈勢有所不能、目下冬米已售出關外、而市面仍異常緊迫云、

▲劣毫充斥於市　硤石市上、近來發現一種劣質雙毫、其光澤與真者無異、惟其成分、銅七銀三、行用時稍不留意、輒易受欺、聞此項劣毫、滬地每元可兌十一枚、想必有奸商從中謀利也、(七月四日發)

湖州通信

▲提燈會之盛況　吳興民衆擬舉行之七月一日國民政府成立二週紀念提燈大會、因天雨延至今晚六時實現、農工商學軍警商團各團體、均於六時許到公衆運動場集合、先由縣黨部人員依開會儀式一一舉行後、整隊遊行、自運動場出發、經北街、東街、南街、衣裝街、彩鳳坊、太和坊、同岑路、志成路、宣化坊、府西、愛山街等處、至子城巷商團操場而散、除伍長兩里許、燈彩形色繁多、鉤心鬭角、鼓樂喧天、燈光似晝、觀衆途塞、熱烈情況、達於極點云、(七月二日發)

平湖通信

▲潘忠甲公畢返署　本縣縣長潘忠甲、前因要公晉省、而衆當道、在西子湖畔、留戀多日、現已事畢、於三日下午抵禾、搭乍浦輪回平返署、照常視事矣、(七月四日發)

嘉興通信

▲抵制英日貨之熱烈　禾地民衆、對於抵制英日貨、已抱決心、近由對英日經濟絕交委員會議決、自三日起、至九日止、為登記時期、各商店如有英日貨、須於限期內開單具報、十日起出發檢查、並在車站輪航埠派檢查員、協同警士、檢查進出口貨、以杜冒混、又置大木籠兩個、置諸車站、處置私販英日貨之奸商云、(七月五日發)

蕭山通信

▲青瓜行被控停秤　蕭山每届青瓜上市、向有商民領帖、設行經售、本年曾由何樹聲陳介人等呈請縣署、領帖開行營業、雖僅二旬之市面、而贏利殊非少數、無如該行營業以來、凡過途中經過青瓜、均須由行經售、即鄉人手提之籃、不稍遺漏、昨有於家裡人、青瓜一船、至該行過秤、稍有爭執、該行意欲充公、嗣聞某有力者、向縣政府申明該行壟斷情形、及妨礙自由買賣、一面即由縣下令、將該行帳簿扛秤、均已收繳縣署、是以該行無形停業、不知如何了結也、

▲儉德會倡用國貨　蕭山舊有儉德會同人、本係主張服用、去奢從儉、並拒絕烟酒、均寓深意、以除消耗、現在各地抵制外貨、實行經濟絕交之聲調、又復高唱入雲、該會同人、以抵制外貨、必先倡用國貨、會員中雖係崇尚儉樸、而服用外貨、有所難免、聞已擬具通告、分發各會員、請各自愛、嗣後一律倡用國貨、勿貽外人口實、一面尚須調查外貨牌號、印單分發、俾衆咸知、(七月四日發)

合肥通信

▲縣長下鄉剿匪　縣長鮑庚因北鄉高塘集一帶、近旬盜匪蜂起、刦案疊出、於昨日將由該處緝獲盜匪八名中、提出二名、作為眼線、鮑親率警隊、前往該處剿滅、又駐軍閻營、在本邑緝獲私購軍火犯一名、由田連長將該犯帶入營部、訊供為北匪所購買、閻照民營長派隊六十名、亦隨該犯作眼線、前往北鄉匪巢按址痛剿云、

▲請免屠稅一月　本邑屠業前因受戰事影響、停止營業月餘、前日屠業公會推吳克發等呈請縣署將五月份屠稅豁免、以維現狀等語、鮑縣長以屠業所請、雖係實情、然災區遼闊、民衆咸遭損失、比較所關、未便遽行邀准、已據情呈報上峯、將該五月份屠稅請予減輕、(六月十三日發)

服

避厲伐茵　防疫片

能免染
傷寒(腸炎症)
霍亂(虎列拉)
痢疾
無注射之痛苦
奏效神速而持久
上海愛多亞路三十九號
法商百賚洋行總經理

西門子電機廠

SIEMENS CHINA CO.

上海江西路二十四號　電話中央七四五六號

分行：天津　北京　奉天　漢口　香港　廈門　廣州　南京　重慶　哈爾濱

代理處：青島　長沙　烟台　濟南等處

馳名本廠

電氣馬達

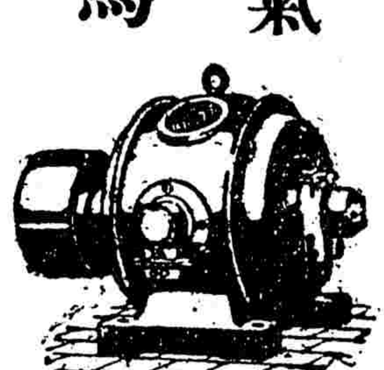

大小馬力
直流交流

尋人賞格

鄙人江蘇宿遷縣陸家集南宮人茲緣內人袁氏受匪人誘惑竟於舊歷五月二十日午後六點鐘串通逃走蹤跡不知該氏圓面孔黃魚脚身穿藍布衫子青布褲子如有仁人君子通風報信因而尋獲者酬洋五十元或將原人送到者酬洋一百元決不食言　上海南火車站後路富潤里九號王懷廷特白

洋鐵印花

機器精印洋鐵之花紋聘有畫家圖案耑家專司繪事美觀廉價如承賜顧無任歡迎

國立勞働大學勞工學院
(上海模範工廠營業科啟)
南京路望平街口

白帶金丹

●中國唯一靈驗古方●
●醫愈婦女不可勝計●

此丹治赤白帶下有藥到病除之奇效無論因身弱而起或傳染而病更不論新起老患服三日即能止帶服七日永遠斷根每盒一元二角函購寄費加一

上海廈門路貽德里　三元公司

靈效超羣　急救時疫水

大軍營　大機關　大團體　大善會　大農場　大工廠　大商場　大家庭

請向本藥房購備靈效超羣急救時疫水以弭痧疫而保平安

(定價比衆低廉)
(批發特別克己)

◀上海四馬路中市▶
太和大藥房總發行

中國國民黨中央黨務學校通告第四號

本校第一期學生修業期間原定四個月今本校為提高學生程度起見經第十次籌備會議議決改為六個月特此通告

啟新洋灰股份有限公司第十五屆派息廣告

本公司在天津法界總事務所派發第十五屆股息訂於陽歷七月十二日起派發撥充股續發股息自八月一日起派發老股增股股息特此廣告

8478

上海銀行公會會員

上海

四明商業儲蓄銀行廣告

營箱一庫專為顧客用藏貴重物品印有詳章函索即奉如蒙惠顧無任歡迎

德律風號碼　夜間營業室中央(六三九八)　總理室中央(六三九九)　夜間休息室中央(六四〇〇)

本銀行開設以來歷有年所總行設上海北京路並設分行於寧波漢口等處其他各大埠均有委託代理機關營匯兌押匯商業往來各種存款儲存款各項放款以及貼現等一切銀行業務撫不手續簡捷誠信招待其有別存款儘可隨時面議並備有

出牙痛苦　服用嬰孩自己藥片　轉瞬即見安舒　奏效如神

香港德輔道中第二十號德忌利士輪船公司寵劍虹先生來函云鄙人小女名喚雲英當出牙時期痛苦非常囂鬧哭泣并至夜不安眠鄙人及其母親夜間屢遭其擾無奈何試服嬰孩自己藥片服後轉瞬間則覺其安然舒適徐徐入夢第一夜服用此藥片即安眠小女遇有疾病如腹痛嘔吐肚瀉或忽然寒熱交作等症投以嬰孩自己藥片使服一瓶未完疾竟痊愈今已活潑異常呀呀學語矣現仍繼續用服叢取其易於哺食而藥量准確絕無分毫不良作用誠嬰孩衛生要品治疾之良方也特誌數言使同病者得以問津焉嬰孩自己藥片凡經售西藥者均有出售或直向上海江西路六十號韋廉士醫生藥局函購每一瓶大洋六角每六瓶大洋三元郵力在內

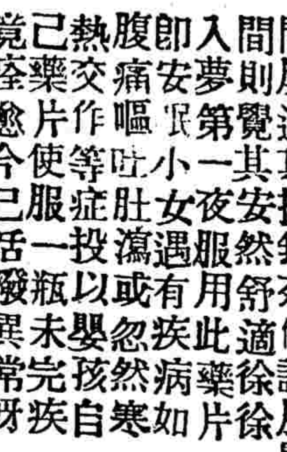

蚊蟲引病至尊府中

蚊為吾人大敵速宜捕滅之

蚊之吮人血作痛而奇癢無不恨之其害在傳染病菌入人血中如瘧疾及凶險之寒熱病等是

「飛力脫」殺蟲藥水用噴霧器射放於數分鐘內可掃除屋中傳染疾病之蒼蠅蚊蟲蟑螂螞蟻臭蟲跳蚤飛蛾蛀蟲衣魚及蟲卵

「飛力脫」殺蟲藥水噴射之力可深入細縫微穴凡蟲所潛藏與滋生之處均能將虫及虫卵殺盡

「飛力脫」殺虫藥水能殺蛀虫及蛀洞之虫蛆又經切實試驗此藥水噴著貴重衣服上亦不沾污

「飛力脫」殺虫藥水清潔無害於人諸虫遇之立死用法便易為各省家中用之可免虫類傳染疾病

美商殺蟲藥水公司啓

上海事務所　博物院路二十二號

(六)

各大藥房皆有出售

FLIT

黃罐黑帶

用噴霧器效力最大飛力脫專殺家庭內各蟲類

教育界紀事

中華民國十六年七月六日

▲寧波收回教育權急進會・今日接收甬江女中・積極進行續收他校・（本報五日寧波電）

中央青年部訂定 學聯總會出席代表審查條例

中央青年部訂定學生聯合總會出席代表審查條例、今爲披露如下、㈠本部爲嚴防反動分子及投機分子混入學生總會起見、對於遞次各地學生出席代表、有嚴厲審查之必要、㈡中國學生總會改組籌備會、應自行組織代表審查委員會、以審查各地出席之學生代表、但此審查委員會、須經本部審查認可之後、方能生效、㈢中國學生總會代表審查委員會審查之結果、須呈報本部、本部有最後審查之權、㈣中國學生總會代表中發現反動分子時、本部得令該審查委員會分別處置、㈤中國學生總會代表中發現反動分子時、本部得立予逮捕、但逮捕時須通知該會、㈥中國學生總會中若發現有半數不良分子時、本部得動令解散重行改組之、㈦審查代表之標準、㈠各省或特別區域及各特別市學生聯合會依法產出而有確實証明者、㈡中央黨部指定者、（限於學生會不能公開活動及交通阻塞或無學生會之區域）㈢有下例四項之一者、不得取得代表之資格、㈠產出不合法而無確實証明者、㈡自身已離學校而非學生者、㈢共產分子及一切反革命派、㈣曾有反動言行而無法証明其已改善者、㈧本部除審查各地代表之外、對於該會一切宣言及決議案皆有審查之權、㈨本條例解釋之權屬於中央青年部、㈩本條例自中央青年部頒布後施行、

浙省將創辦女子黨政講習所

沈爾喬提出

浙江省黨部改組委員會婦女運動主任委員兼秘書長沈爾喬、擬利用暑假創辦一女子暑期黨政講習所、草具條例、提出公決、今錄其條件如下、㈠本所由省黨部改組委員會婦女運動委員會設立、定名爲「女子暑期黨政講習所」㈡教育方針、1闡揚本黨之眞正三民主義及與其他主義不同之點、2闡明本黨黨綱及政策、㈢養成黨務工作政治工作之常識和技能、㈣養成純潔進取的革命精神、㈤所長一人總理會所事務、副所長一人襄助之、㈥秘書一人、得隨時書記一人、庶務一人辦理本所一切文牘及保管文卷名册等、㈦教務主任一人、掌管一切教育行政事宜、㈧本所所長副所長教務主任教授、由省黨部改組委員會委任之、㈨所務會議、討論所內一切事務、教務會議討論一切教材及教務事務、㈩本所學生名額定三百名、⑪本所生修業期限爲二個月、⑫本所學生須由國民黨忠實同志一人介紹、以初中相當程度須俟入學試驗及格者方得入學、⑬本所學生有左列之待遇、1黨政兩班不收學費2如欲選擇普通科者須納相當學費、⑭學生畢業成績經考驗及格者、予以畢業証書、⑮凡學生品性端正成績優良者、由本所保送特別使用、⑯凡學生學行不良、或違反黨紀及所規分別撤退或懲罰、⑰對於學生住宿供宿不供膳、⑱本所科目、甲、黨務科一三民主義中國國民黨史中國國民黨重要宣言及議決案、社會問題、婦女問題、中國國民黨組織及訓練特別講演中國婦女問題、乙、政治班一三民主義中國國民黨政綱建國大綱建國方略、黨史政治學概論公文程式地方行政計劃、國民政府歷史及其組織、丙、普通科一切黨務班或政治班之學生、方得兼修普通科目、1英文、2算術、3地理、4詩詞、5國技、6藝術、⑲本條例經省黨部改組委員會議決之、

吳淞震旦學生會又發宣言

該會昨又發出宣言云、竊維收回教育權、爲國民政府天職、反對文化侵略、乃我學生本分、敝會率數百革命青年、與帝國主義者之走狗、及帝國主義者之走狗之走狗、奮死奮鬥者、已半載於茲矣、原希我國在帝國主義者之文化侵略下之青年全集一旗幟之下、並將其文化侵略機關、盡行推翻、收歸國有、乃仍有庇護其文化侵略者、作彼之孝子賢孫、爲特再行宣言、揭其罪惡、我全國同胞、起而打倒帝國主義、文化侵略機關、打倒庇護帝國主義文化侵略之蟊賊、則幸甚矣、溯自歐貨東漸、教會學校風行全國、通都大邑、幾無處無之、上海震旦大學、乃其中之一、爲法國神甫所設、其行政也、挾私立之名稱、一切制度、均獨裁私斷、背乎教育部所頒定策略、其教導學生也、恆以長者自豪、事無屈直、概以聽命服從爲口頭禪、有血氣者、以爲理所不可、力持正義稍與抗辯、乃一意橫發、卒以懲罰報之、抗愈烈、罰愈嚴、其手段之殘酷也如是、名之曰帝國主義之帝國主義、亦無不可、願青年學子、奮於威勢、强爲屈伏、當言不言、可爭不爭、考彼神甫之所以出此者、純係鞏固其文化侵略之基礎、培植人才心理之可言、而禁止集會遊行、參加團體等舉、於是生焉、故彼所謂好學生純係低顏伏案逆來順受之流耳、於是學生之一切舉動、齊受嗾使、孑然獨標一幟、不通世情、不應潮流、堂堂大學生之風相、如是而已、於是欲其效力黨國可乎、其聘教員也、務求合學校當局心理、更不問其才學如何、經驗如何、故多逆戶拔捕者有之、嗣碍詒陵者有之、而學生竟莫敢誰何、長此以往、更不堪設想、遑論人才、且彼神甫、乃帝國主義之走狗、教育不忘愛國、人面獸心、奸謀詭譎、無從洩漏、彼國之忠臣、吾國之蟊賊也、其教育華人、詎眞心誠意、不爲利用者哉、尤可痛心疾首者、該校於帝國主義之軍閥勢力範圍之下、每逢慶日、高豎五色旗、爭以爲榮、洎乎革命軍義師蒞滬、當局非特無意歡迎、而旗桿濯濯、其用意固何在、國恥指辱、皆其有極、反革命事實、照然若揭、何傷心病狂、一至於斯、此乃爲惡之一也、五卅慘案、舉國學生莫不震悼、同時學總會通知滬上各校暫行停課、作遊行示威、該校妥施其狡猾特技、竟陽奉陰違、於悲悼方面、則假與以同情、而於集隊演講參加團體等舉、則絕對禁止、又有各校遞來激厲函件、盡被扣留、即學生內部、自動協議、亦被嚴重交涉、阻撓其發展、致激成公憤、全體學生乃私議罷課、以對付之、何圖當局鑒於衆一心、勢不可侮、乃改變手段、忽於即日宣布放學、迫令同學限其日內出學團體乃無形解散、總之團體乃其唯一勁敵、團體成立、其侵略陰謀、即無立足之地、態度曖昧、舉止陰險、即此可見、此其爲惡之二也、年來滬地屢遭兵燹、徐匯公學、（震旦預科）地屬華界、盛言自衛、駐外兵於校舍、公然違逆國際公理法、置止於不顧、今春革命軍戰宋淞滬之際、外兵驟然增加、於往來要道滿堆沙袋、一如戰禍迫在眉睫、敵軍壓陣猝臨、目今孫張竄潰、滬地安謐、駐兵依然不撤、嗚呼教士以傳教爲天職、既畏難怯禍、去而避之可也、何遲遲爲、況吾國民革命、義師所止、七鬯不驚、秋毫無犯、於外人生命財產、迭經申明保護、乃終不見諒、竟謂外兵足資保護之責、誠恐一旦事變、又將涌喋交涉、嚴求賠償、此其罪惡三也、上述劣績奸謀、事非捏造、語非向壁、爲各界人士所夙知、特再詳細披露、以昭鄭重、本會同學等久驟於萬惡勢力範圍之內、不忍坐視良好青年、入其陷阱、爲其利用、離校之心已非朝夕、奈苦無機緣、出此火窟、逮此次同學爲歡迎革命軍竟被學校當局干涉、武裝壓迫革命同志、先後逮捕去數人、同學等忍無可忍、乃相率離校、作激烈之抵抗、謀將來之幸福、爲國爭權、爲個人奮鬥、學業前途、庶有革新之望乎、孰意事出意外、竟有少數神甫之高足、即帝國主義之下等走狗、認賊作父、甘爲其驅使、作反革命宣傳、勾引其他同學、運動復課、與彼神甫狼狽爲奸、以讀書爲護身符、忍將離校同學所組成之新校、橫加摧殘、而樂其功敗垂成、嗚呼讀書所以救國、救國不忘讀書、國父遺訓在耳、彼帝國主義勢力下之學生、素受文化侵略之發育、及反革命運動、寧有救國者耶、況其下等走狗乎、且又敢大逆不道、疊在報紙上大施其護屬之能事、對于吾學生會、極端詆毀、含血噴人、含沙射影、以少數之私見、置四萬萬同胞之渴望於度外、不曾關接侮辱之也、衆叛親離、鮮有其終、是變叛從之謂乎、其宣言中所云、語多枘鑿、捕風捉影、信口雌黃、特略加駁斥之、㈠（以爲一時意氣）本會爲反對帝國主義而出校、是謂之意氣、然則國民革命其以打倒帝國主義爲目的、亦謂之意氣乎、約言之、彼以帝國主義爲歸、反是鮮有悅目入耳者、㈡（少數搗亂份子從中把持）竊本會成立以來、各同學來簽名加入者、大有應接不暇之勢、各校學生會賀函紛至踏來、並蒙其贊助、加以市黨部學總會已正式承認、代表屢次出席會議、則少數之荒誕、不待言知、本會志在救國、一切舉動光明正大、斷非不齒之徒所可比擬、㈢（長令學業毀廢）身處於帝國主義勢力範圍之下、敢妄稱求學、孰不可謂之求學、況本會淞遷以來、進行上課數月於茲、方今戎馬倥傯、政府無力兼顧、本會出任組織、殆精竭神、慘澹經營、乃始有頭緒、以成今日之局勢、雖未臻盡善亦可長久維持、籌劃到底、目的不達、斷心不休、特此宣言、洞揭奸惡、願國人共鑒之、

江蘇全省學聯會之工作

江蘇全省學聯會、已於六月二十七日正式成立、各種情形已誌本報、現該會在全國學聯會籌備會內被選爲審查委員、主席（劉荔生）、組織部部長（陳汝揖）、講演股長（張文翰）、執行委員會亦已開議二次、議案甚多、茲不贅、其他各部工作均在積極進行、茲將其各部情形彙誌如下、㈠總務部、該會經費甚爲窘迫、現由總務部向各級黨部請求補助、又該會之經費預算表亦已由總務部向各級黨部請求核准矣、㈡組織部、各縣未組織之縣聯會、該部預備至各縣組織之、已組織之縣聯會、擬去調查其內容合法與否、㈢宣傳部、該部各種宣傳事宜、現已擬定、聞在滬上各報登標語、在滬寧路線畫各種觸目驚心之圖畫、以期喚起民衆在假期內赴各縣演講云、㈣編輯部、該會所有之各種報告、現已由該部著手編輯、又該會之定期出版物、定名爲「江蘇學生」每月於一日十五日發行、創刊號已定於本月十五日出版云、㈤農工商部、該部主任因農工商運動、於革命頗多關係、而各地學聯會之農工商部、多具虛名、不做實事、近擬通知各縣學聯會工農商部、對於農工商一切事宜、加以援助指導之、務使運於革命的正規、並擬各期召集各協會代表開一談話會、交換意見、又廣製標語、遍貼各地以廣宣傳云、

國外職業教育消息

▲東西民意中之職業教育

（甲）太平洋沿岸教育大同盟於四月十一日至十六日在檀香山開會、其議題關於職業教育者、㈠確定職業教育在普通教育上的地位、㈡政府關於振興職業教育應有的計畫、㈢恢復平民在實業上已剝奪之權利、（乙）日本民政黨於六月一日成立、宣布政綱、其關於教育刷新問題、有㈠不以貧富而選中學實業學校之別、養成以才能擇之風、㈡徒弟職工官工衛小使雇人等、於得一定之經驗後、給以就學之機會、㈢爲增進良師友之經驗起見、使學校與工場商館官公署聯絡、㈣使大學專門學校實業學校對於其所在地之產業指導、有所貢獻、

▲日本救濟智識階級之失業問題

日本年來對智識階級之失業、認爲嚴重之問題、據最近二三年中各專門及大學畢業生就職調查、無職者竟逕百分之四十以上、而百分之六十三就職中、又多投身教育界、藉區區薪俸維持生活、又據去年施行之主要都市失業者統計、專靠薪俸生活之六十三萬四千人中、失業者有三萬餘人、故文部省及內務省對於此事乃提出二種補救方法、一方面責成學校當局使設法與銀行社會工廠及大商店接洽、執周旋介紹之責、一方面咨詢中央職業介紹委員會、使研究對付之策、經該會研究之結果、先於東京大阪等六大都市設立智識階級專門職業介紹所、內務省已將此意通告六府知事、其要點㈠設置智識階級專門職業介紹所、㈡組關於介紹所之委員會、㈢設置關於職業輔導機關、所需經費由中央地方分別擔負、其擔負數目、開辦費中央地方各任其半、經常費則中央任六分之一、此外並訂定職業介紹所之一切詳細辦法云、

蘇省教協會派員整理圖書

江蘇省教育協會既接收前江蘇省教育會、一切圖書藏在舊會址藏書室內、爲數極多、非派員整理不可、特商請前省教育會管理圖書之全澤農君、總任整理、全君已於昨日在方斜路纛昌里租賃四十三號爲整理圖書辦事處、即日着手整理云、

吳淞平教委員會開會紀

吳淞平民教育委員會、昨在區黨部開第一次執行委員會議、出席者邱山民尤致平桂同申等七人、區黨部青年部長謝天佑主席、張維明記錄、首向國旗行三鞠躬禮、次恭讀遺囑、議決各案如下㈠吳淞區域內設平民學校四處㈡經費暫定每校二十元、由區黨部發撥、㈢前屆平校主任印漫雲、先將所餘存款及石板等物移交本校、議決致函申謝、㈣組織化裝演講團、㈤平民學校教材採用黨化、㈥平民學校教員資格、須經本會審查核准、㈦各工廠得參酌情形、設立平校、惟經費須自行籌劃云、

蘇一農校催教廳接收

蘇省教育廳自改組以來、省立各中學及師範已有辦法、而中等農校尚無具體規劃、一農傳校長爲促進蘇省農業教育起見、特上張廳長一書、茲覓得原函如下、君謀廳長鈞鑒、敬啓者、煥光今奉承乏一農、自慚輇材、本難任重、正欲辭讓、適逢本省軍事發生、爲顧全校務起見、不得不暫時支持大局、底定而後、吾廳長蒞任、煥光即申前意、具呈懇辭、仰蒙慰留、囑維現狀、屆指距離學期結束已不在遠、故再竭其綿力、勉强維持、幸免隕越、刻屆學期終了、諸事均待結束、預備交卸、在此期間、學生則因曠課日久、希望暑期補課、爲諸、各地來函探問新生招考消息者、日有數至、全校教職員聘約期滿、欠薪數月、既來索薪、又詢下學期去留、凡此種種、均非煥光現時所能置答、伏念農業教育、乃民生之根本、大計之望、惟煥光維持一農之能力已盡、急待卸責、敬祈鈞長迅委賢能到校接收、俾得早釋仔肩、是所感禱云云、

第四中山大學各部院長聘定

江蘇第四中山大學校長張乃燕、已將各部職員、分別聘事、茲先將秘書長、秘書各部長各院長、姓名探錄於下、秘書長孟憲承、秘書劉藻彬、蕭純錦、高等教育部長周鯁生、普通教育部長程時煃、擴充教育部長俞慶棠、自然科學院長胡剛復、社會科學院長、戴修駿、文學院長謝壽康、哲學院長湯用彤、教育學院長鄭宗海、醫學院長顏福慶、農學院長蔡無忌、工學院長周仁、商學院長楊端六、

夏季學院之進行

本埠四川路青年會上海夏季學院、自日前開始註册、繳費報名者、係形踴躍、該院人才薈萃、其辦法與制度、爲比年創設暑學者所僅見、近應學子之需求、又添設學程多種、如公司理財、市場論、商業辦公門管理法、各體文選、日語入門、都市建設方略、戰後之歐美政策、歐戰史略、經濟地理、速記述、英文研究及教學、法英文會話演說術等十餘種、新聘教授有美國紐約大學經濟科碩士道賢模、哥倫比亞大學碩士前北京師範大學教授林和民、哥倫比亞大學碩士前東南大學教授程德謨、哥倫比亞大學碩士章榮、日本東京帝國大學士傅光退、東南大學國學教授曹恂卿、南洋大學史地教授劉麟生、

甯一女師畢業生推戴張默君

南京第一女子師範、以校長易人引起該校師生之挽留、日昨該校畢業生葉茀丁端三諸同學上函教廳推戴張默君長校、俾張君發展素抱、實行黨化教育、繼續偉績、建設模範女師、爲國爲黨培樹師資云、

人和產科學院之丁卯級畢業禮

英租界愛而近路人和產科學院、於前日在該院新禮堂、舉行第十屆及護士班第一屆畢業典禮、開會節目、凡十六、由嚴叔和女士主席、李平書先生代表楊粟滄博士給憑、衛生局長胡緒梓博士、及王祖廉博士等相繼演說、餘如本校學生之賀歌、校歌、國歌、英文畢業歌、鋼琴獨奏、末爲餘興、處榮心之表演、是日雖天雨、而來賓滿座、毫不爲其影響、計本屆畢業者、產科吳坤平、王昭亞、陶蓉舫、葛敬言、劉文釧、護士章金聲、馮玉英、戴萊娣、王士行、吳章二女士成績最優、由院長給與獎品以資鼓勵、

翠益女子公學行畢業式

本埠海寧路翠益女子公學刺繡專修科、定於明日行畢業式、本屆畢業者爲王秀棟、徐妙英沈競平等、成績優良、花卉仕女虫鳥金石等圖、尤爲活靈可觀、前日陳列北伐勝利展覽會時、深得各界贊許、茲悉該校爲應社會需要起見、特在附近添闢校舍、擴充學額、招收刺繡科二年級新生四十名、初中一年級六十名、高初小一年級八十名、並各級插班十名、即日起報名、詳章函索即寄、如有志求學者、可速向該校報名云、

醫界空前鉅著治療應時利器汪于岡醫師著
各病注射療法大全
每册實洋二元半　外埠郵費七分半
發行所上海西門外安樂里東　新橋街口民國路　汪于岡診所
寄售處　商務書館　中華書局　各省大東書店

新醫與社會

第五十一期　週刊
編輯者　上海醫師公會
通信處　上海白克路六號本會編輯部

醫政統一論

紹

古云不爲良相、則爲良醫、其意爲不能顯於朝、退而隱於醫、蓋古時以醫爲絕端自由之民間事業、從未爲之制定規章以資之拘束、國家爲政者一意放任、洎乎近世、政事精密、分目漸繁、商務交通之進步、疫癘之流傳愈速、故注重衛生之先進各國、中央設衛生專司、地方設衛生專局、督率公私醫生、爲民衆謀衛生上之安全、於是醫業之列入政事、其基始立、蓋以醫之爲政、關係於政族之存亡、國家之興替、民生之豐瘠、學術之盛衰、與軍事外交內政諸端、息息相關、不容偏忽視之也、年來我國有識之士、亦漸知醫事政治之重要、昔年北京內務部曾提醫師法草案、卒以誤於腐化官僚、未能切實奉行、去年海上有衛生局之設、醫生登記而外、遂成絕響、雖然、根本不立、此枝枝節節之解決、未足以言醫政也、

自革命軍興、政事維新、痛共產之囂張、因有清黨運動、蓋深慨夫政體之不可不統一也、醫猶政也、詎可不求統一乎、顧我國醫政、緣向日之放任、積久而弊愈深、遞適至今、亦既龐雜不可究詰矣、夫政體之不可不求統一、蓋恐邪說橫行、凌亂混紛、政事無軌道可循、國家之危亡立兆、醫事政治、在昔軍閥柄政時代、猶且裝點門面、徵示端倪、在依據三民主義立國之今日、應如何確立統一計畫、本革命精神、按序進行、以期加惠民生、不待言矣、此就政體論醫政不可不統一也、

解剖細菌免疫諸學說、爲世界萬國所公認、獨我神農華胄黃帝子孫屏除不納、陰陽五行、風寒濕熱、謬說相傳、泥古不化、縱歷千萬年、我國醫學之不進步如故也、何惟古是尚、搢紳先生、由爲提倡、無知愚氓、盲從附和者、其學說不根據事實、系統不以科學爲依歸、無科學系統之學說、則研究無從、其所知者止於古、其進步亦止於古、及代遠年湮、其說愈紊矣、科學係向前的進步的、斷無返求諸古者、近世各國、醫學進步、一日千里、新說發明、競相輝耀、新藥迭出、爭來推銷、我方故步自封、謀爲羲皇上人、時世推移、其何能已、學術競勝、抑又何堪、且西國醫學人材輩出、爭爲移民就食之謀、既洞悉吾醫政之弱點、於是傳教所至、爭設醫院、至釀成今日醫界喧賓奪主之局、伊誰之過歟、故政府不欲醫學之進步、渾渾噩噩、一返從前之放任不問、則余無言、如曰不然、則爲學術進步計、應斷然謀醫政之統一也、

我國自新醫輸入、亦既卅餘年、人材輩出、醫院林立、顧社會之疑懼惶惑、不減從前、是何故歟、則以政府無統一方策、規畫久遠、而舊醫之棄智絕學、邪說猖狂、混淆社會之觀聽也、虎疫流行、羣知舊醫之不可救、不獲已而注射鹽水針、辯者曰、虎疫之不治、注射鹽水針、陰寒直入心臟也、文過飾非、不服眞理、即此可見、而社會對於新醫之懷疑、從此起矣、失意政客、無聊文人、一反手間自儕於醫、此輩最能指僞亂眞、顛倒是非、其麻醉社會之惡勢力、有不可忽視者、抑且狡猾多智、藏拙自全、遇病症之陷於重篤時、則委諸新醫、不治則諉過於新醫、假直道之名、行卸責之實、於計良得、其黠者或高唱中西並重之說、又曰舊醫長內科、新醫長外科、無非淆惑觀聽、冀圖苟存、因是新醫治病、隨處招致疑慮、至不能作積極之處置、因而貽誤病機、遭逢責備、最爲痛心、以視法律家會計師之服務、絕不容委托人有些細懷疑者、迥乎不同、此國家爲愼重民命保障職業計、應徹底謀醫政之統一也、

或者曰、新藥原料、太半購自國外、一旦全國推行新醫、則漏卮之鉅、大可驚人、盍自國藥料於不用、貨藏於地、拋棄國粹、豈爲得策、然此非探本之論也、抑知今日新藥業之不振、果何故歟、誠以醫政之不統一、人民對於醫藥之消耗量不能集中也、今日國人之醫藥費用、耗於舊醫者占最大部分、耗於巫卜星相者亦一部分、而新藥之購買力極小、所以新藥業之範圍遂不能儘量擴充、偏重販賣而不及研究與製藥、國內本不乏製藥專家、卒亦空具長才、難展驥足、蓋新藥製造、動須巨欵、苟醫政統一、社會之需要新藥既多、購買力增高、藥業中人自可放胆投資、以應需要、且我國邊陲多曠地、藥物原料甚多、他日自製新藥、且較今日舶來品爲廉、如曰私人財力不足、由國家補助之、自國之人才不濟、暫時借才異國、故今日如不勵行醫政統一一策、靜待舊醫之自然消滅、新醫之逐步推行、則新藥之自製無望、而國家之漏卮無窮、至云保存國粹、直井底之見、蹈襲數百年前之舊說、以與今日之科學抗、國人將飛聞之矣、故爲國家經濟挽救民生、應亟謀醫政之統一也、

要之舊醫不重解剖、不知細菌、在醫學歷史上自有相當之地位、在科學昌明之今日、已無應用之價值、乃猶不知自量、興學辦報、喧擾不已、何爲哉、如謂可以與新醫並行不悖者、恐數十百年後、我國醫學與衛生狀況、其幼稚渾亂將一如今日、縱我國軍事財政諸端、整理修進駕各國而上之、而醫政之不修、大足爲國家光榮之累矣、新醫之忠篤純厚者、爲避免排擠傾軋之譏、但求新醫自身之進步、憚言舊醫、聽其自敗、持論高遠、重違事實、姑息養奸、豈爲得計、知而不言、爲新醫之失職、言而不行、爲政府之責任、應知醫政統一之大計、爲我新醫先覺之唯一專責、應不避嫌怨、不殉私情、大聲疾呼、督促政府切實勵行者也、茲略言其要旨如次、

一、取締中醫學校　舊醫學說、師徒相承、本無科學系可言、今乃變本加厲、特設專校、自號大學、耗青年有用之光陰、遺社會無窮之流毒、痛惜奚似、舊醫學說、備新醫業餘自修、摘取其長、固無不可、若必設置專校、破壞教育系統、則應取締、

二、取締中醫院　舊醫治病、立案處方、於聲光化電諸學、初未應用、設備簡單、本無醫院、乃亦東施效顰、假醫院之名、來相混淆、即公家醫院亦有附設中醫部者、應一律取消、改從新醫、以照統一、

三、取締中醫　舊醫或出身仕官、或爲閥閱世家、類多結托政紳、資爲標榜、因是有識之士、明知舊醫之不足恃、卒亦諱言取締、然爲政事民生計、則不妨明定年限、分期取締、俾徐圖改業、蓋國家爲政固應爲多數人民謀福利也、

四、觀花巫符醫等假神道醫病之名、詐欺歛錢者、亦宜應取斷然之處置、如曰舊醫失業堪慮、則不得不望官廳一併在取締之列、其理由無待贅述、

余草此篇、率意直陳、妄知顧忌、逆鱗批耳、自知難免、顧以骨梗在喉、必欲一吐爲快、倘得同志者商榷輔導之、所企盼焉、

論癌腫之用鐳錠治療

孫梓存

近百年來、物理的治療法進步甚速、最著者、則癌腫之應用X光治療是、癌腫屬於頑固病之一、現在患者比較從前爲多、蓋與百年來積極抵禦而逐漸減少之種種流行病、適相反也、據統計、瑞士之死於癌腫者、每年每十萬人中、有一百二十五人之多、則瑞士全人口犧牲於此者、計有四千五百人、甚死亡率之在歐洲文明各國、每十萬人口、由六十五人而超至七十四人、德國每年之死亡於癌腫者、每十萬有八十四人、法國七十六人、意大利六十四人、瑞士爲之冠、

各國之抵禦癌腫、戰後甚力、醫界之熱心研究、深得輿論界之贊助、以癌腫之難治、而患仍遲遲求醫、在醫者、無非用姑息療法、此可懼者也、蓋癌腫若早診治、而早用手術及鐳錠治療、斷無不治之理、手術之最效者、在其尚未侵襲生命攸關之器官前、割去其腫脹部分是也、百年來、更用光線以治癒癌腫、亦可輕減其疼痛也、

良性癌腫、限局於發生地、且生長緩慢、有時竟能停止、不再進行、其障害之起、是由於隣近器官被壓迫、惡性癌腫之危險、由於無限制的增殖、用其遊芽、以侵入周圍各處、如其癌腫用手術割去、則其殘餘者、依然以進行、癌細胞由血管以達身體各部、而生腫物、由是產生毒物、以破壞身體、凡罹癌腫者、持續重篤現象、殆僅一二年、少有延長者、癌腫之發生、雖多在四十歲以後、亦能在外觀健康之年輕人確定之、凡起腸胃出血及破壞組織等現象、概可疑係癌腫、

癌腫之起、多半無痛、以致不及早治、自後癌細胞侵入神經系、感受無限苦痛、瘦弱即較難着手矣、在病之初起、無害於生命攸關之器官、則姑用天然治療以試之、據統計、癌腫初起而求醫者、第一月有百分之十三、第二月有百分之二十、夏季有百分之二十七、秋冬兩季、有百分之十一及十二、過一年者、有百分之八、大約平均三分之二之病人、雖用手術、終至失於太遲、雖割無效、又病人自己疏忽、及早期診斷不確等等、亦是遲延原因之一、

以癌種爲局處病而早期用手術、無不可治、別種方法之用攝列紐談、砒素、化學的腐蝕法紅烙、軟膏、等等皆嫌不足、且亦非耐久治癌之法、除用手術割除外、只有光線治癌爲最正當、一千八百九十五年、郎德氏發明之X光、在某處完全不適宜、且有害於生理作用、巴黎Curie夫婦發明目所不能見之光線於鐳錠內、鐳錠散布地球各處、其量極微、又發見於Uranpecherz原子構造之物理解說、可見之於放射作用、放射原素如鐳錠等、當其在分解時、發出無量之力分爲α、β、γ三種、由物理的性質及生物學的作用而更區分之α β乃載電者、γ則反是此皆依以的兒之橫行振動、又與X光相同、射光能入十四生的米突厚之鉛板、

光之所至、皆爲吸收細胞組織爲之改變、動物細胞以種類之不同、而X光之感受亦異、同樣光線能殺此種細胞、無害於他種者、名爲X光的電作用、可用爲放射治療、以保護組織、因其能阻止有害於皮膚之光線也、體中感受光線之最大者、當以內部器官及血液等爲最要、

一千九百零五年、美人Abbe發表用鐳錠而得治愈癌腫之例、爲世所重視、以後續有治療之成功、癌細胞可藉此光線之力以滅絕之、鐳錠之固有性質、能生癌腫、且能醫治癌腫、惟欲達此目的、則有賴於鐳錠治癌有經驗之醫生耳、

鐳錠中只有γ可用、β能腐蝕皮膚表面、B用處亦少、影響癌細胞之生物學的光線、可由混合三種光線濾過而得之、用黃銅銀等爲濾器、以阻β、最要之點、在決定所用分量、光線太少、則能促進癌腫、太大亦能破壞健康組織、分量問題、至今尚無定說、射光之次數、亦在爭論之中、鐳錠價値雖昂、而效果遠勝於X光、施用上亦比X光器具爲簡單、其治療之效果、能延遲出血、停止惡臭的分泌、減除痛苦、消退腫物、滅絕癌腫細胞等等、

應用鐳錠、不無危險、吾人應用鐳錠之知識、尚未充分、隣近癌腫器官之痛苦、又非皆能忍受、在早期癌腫用手術等於用此光、有時且勝過之、總之採用光線治療、爲醫學上之一大進步、吾人憑此經驗、更加研究、而發明之、必能達美滿效果也、

勞傷問題

宋國賓

勞傷者、身體因勞工所得之損傷是也、致傷原因、極爲複雜、傷勢有輕重之分、受傷有緩急之別、驟得者謂之「工作危險」徐得者謂之「職業疾病」資本家對於勞傷當負賠償之責、然若欲確定該傷是否因勞而致、則非醫家莫辦也、

吾人當知勞傷有有撫卹之必要者、有無撫卹之必要者、

㈠有撫卹必要之勞傷

凡因工作所起損傷或因工作之故所受之損傷、俱有撫卹之必要（法國一九二一、三、廿五頒行之勞傷法令第一條）

所謂「因工作」云云乃謂工作爲損傷之直接原因例如爐火之暴發、脚手之顛覆、工具之誤擊、俱是也、所謂「因工作之故」者即工作雖不爲傷害之直接原因、而與傷害有密切關係、易言之即工人假使不爲工作、其傷害無由起也、故工人於工作之地或於工作之時所受之危險、雇主應負撫卹之責、例如車夫推車之際爲獵者誤傷雇主當賠償之也

危險即非發生於工作之地、工作之時而雇主有時亦負賠償之責者、如工人承主人之命外出公幹、而途中爲汽車撞傷主人應致撫卹之例是也

㈡無撫卹必要之損傷

㈠與工作無關所發生之意外危險雇主不負賠償之責、如工人於家居或外出遊逛而不銜雇主特別使命時發生危險雇主不任咎也、

㈡即因工作發生之危險、而有時亦無撫卹之必要者、例如

（甲）輕微之傷無需四日以上之休息者、

（乙）不可防備之危險、如因地震、水災、颶風、雷擊所生之危險俱是

（丙）工人故意自蹈之危險

拒毒與衛生（上）

弁言　中國人民積弱之原因、雖不一、而鴉片嗎啡等毒物之大宗輸入、乃一要端、故欲提倡國民衛生者、非注意拒毒不可、

鴉片之戰　考鴉片之輸入、在明季已開其端、前清道光元年、（一八二一年）阮元奏禁烟土、道光十九年、（一八三九年）林則徐將英商所輸入之鴉片、盡行焚燬、遂啟釁端、彼勝吾敗、即所謂鴉片戰爭、乃於二十二年、（一八四二年）訂立中英和約、開通商口岸、而彼英人、藉兵力之餘威、運輸鴉片、無人抵抗、售與吾國人民、流毒之深、年甚一年、至於今、已八十餘載矣、近二十年中、又有嗎啡之迭入、其毒力較鴉片爲尤劇、二者、均與國民衛生大有妨碍也、

鴉片嗎啡之毒性　鴉片乃罌粟中未熟果實之汁所製成、其毒力、存於麻醉腦部、而刺激脊髓、若所用分量稍大、腦與脊髓、均受壓迫、而漸入麻木不仁、疏懶怠惰之景況、其在循環系、初則加增血壓、弛緩脈搏、繼則血管收小、脈細而速、用大量者、往往脈管無力收縮而死、其在呼吸系小量微帶興奮之力、大量則延髓之呼吸中樞漸成麻痺而致命、其在消化系、蠕動力減少、食物易滯、有便閉之苦、其在生殖系）用之稍久者、男患陽痿而婦不能孕今之吸食以爲樂者、不旋踵而受其節制矣、嗎啡、係鴉片中之有力分子、乃一種含毒之植鹼也、其毒力較鴉片爲尤速而尤劇、內地有用針注射於皮膚、圖一時間之興奮者、甚衆、慣用嗎啡針者、終身不能脫離也、（未完）

▲徵求本刊　鄙人徵求本刊第一期至第四十四期全份如蒙割愛願以相當報酬答爲酬並至有効後至鄭壁件寄蘇州平橋直街周蔭甫收可也

郭交涉員二次抗議增捐

函請尅日自動撤銷

納稅會交涉强迫收捐

交涉員抗議書　特派江蘇交涉員郭泰祺、爲工部局加捐事、致駐滬領袖總領事二次抗議書云、逕啟者、前准本月十四日復函關於公共租界工部局加征房捐一事、當經分函上海總商會等查照去後、茲准總商會復稱、查租界市民華人實佔多數、加增市稅擔負、豈不能不徵求華人之同意、工部局復領袖領事文所云加捐手續、完全按照洋涇浜章程第九條辦理、幷謂華人納稅會致總商會函、有未得該會之同意一語、指爲難以索解、不知租界市政制度、在現時組織情形之下、華人雖無正式參加議決市稅之機會、然已亥年（一八八九年）推廣租界時、上海道向領團通告、謂租界內所施行之法律章程、關涉華人者、非經華官允准、不能有效、實爲中外當局間一種之協定、該局之應遵守此項協定、實與洋涇浜章程同一重要、今該局復文、對於此點、寂然不提、而獨以納稅華人會所云難以索解爲辭、是謂避重就輕、巧於躱閃、蓋亦明知一八八九年成案不能一筆抹煞也、故今日本案交涉之點、當竭力扼定此一層立論、否則關於租界華人之權利、毫無保障之可言矣、該局增加房捐、謂爲擴充常年經費必不可少之數、不知該局歷來各項市稅、祇有逐年增進、並無縮減、此有該局報告可稽、斷非虛假、一方稅收、遞次增進、而一方又欲加重捐率、此豈市政當局顧全公衆福利之道、該局又謂加徵房捐中外人等、一律待遇、試問租界內市民擔負之房捐、華人佔其多數乎、抑西人佔其多數乎、市政當局所收市稅、其用諸公共事業者、如公園等華人、能一律享有乎、抑爲西人所專享乎、市稅之用途、華人能有權過問乎、是中外人民、並未能一律待遇、而增加房捐之結果、其多數又爲華人所擔負、宜其爲羣衆所否認、此均應由工部局就積年之事實、加以反省者也、據以上種種理由、應請再行駁復領團聲明否認、並准上海租界市民反對加增巡捕捐代表大會代電稱、上海租界當局現已決定巡捕捐、原爲一成四者增至一成六、原爲一成二者增至一成四、事前未得我華市民同意、顯背己亥年協定上之規定、且於商業因受鐵絲網重重包圍、而致衰落不堪之秋、增加我華市民之重大擔負、尤屬不顧民瘼、今日特開全租界市民代表會議、一致決議、一如不增加、照舊額繳納、二如加征連舊額亦不付、三如用壓迫手段、採用必要表示、以示堅決、在此中國高呼取消不平等條約收回租界之聲中、帝國主義者反變本加厲、蔑視己亥協定、辱沒市民權利、此而可忍、孰不可忍、用特電請嚴重交涉、幷予援助各等由、查此次納稅西人年會通過工部局加征房捐二厘之提案、事前既絕未征及華人同意、確係違背己亥（一八八九）協定、況租界市民華人實佔多數、年來工部局收入各項市稅、遞次增進、幷無縮減、我華市民擔負已重、倘再於此商業凋敝民生憔悴之際、不顧輿情向背、及社會經濟狀況、貿然實行加征前項房捐、則影響所及、勢必引起重大紛擾、茲准前由、本特派員爲順從民意維持公衆利益起見、對於本年七月一日起工部局實行加征房捐二厘一案、鄭重聲明否認、特提二次抗議、相應函達貴領袖總領事、仍煩查照先今去函、迅予轉致將前案尅日自動撤銷、以恤時艱、而慰民望、並希速復爲荷、

納稅會之進行　上海租界納稅華人會、以昨日發生工部局强迫收捐情事、市民憤激異常、昨特召集特別委員會、緊急處置、茲紀各情如下、

▲特別委員會議　昨日下午三時、在納稅華人會舉行到王儒堂、馮少山、陳光甫、王延松、王漢良、陸鳳竹、嚴諤聲、陶樂勤等十餘人、議程如下、（一）公推王儒堂主席、（二）主席恭讀遺囑、（三）推定常務委員會正副主席、正王儒堂、副馮少山、（四）秘書報告工部局强迫收捐、收回旅館照會、各情、議決請交涉員提出嚴重交涉、（五）緊急處置辦法、議決辦法三種、即日公布、

▲緊急處置辦法　該會昨發反對增加巡捕捐辦法通告云、公共租界市民、應一致遵守壘次大會議決案、拒付工部局非法增加之巡捕捐、並應切實履行以下各項辦法、（一）各業即日召集同業公會、決議通告各業、一律停付增捐、（二）各馬路商聯會、即日召集會員大會、決議通告各商店、一律停付增捐、（三）如有强迫手段、野蠻對付、立即報告本會、敦請義務律師保護、上海租界納稅華人會啟、

▲旅館强迫收捐報告　該會昨接三新昌記旅館、吳錫楫記旅館、中新宏記旅社、申江協記旅館、仁和公復記旅社、匯中旅社、滬台旅社、江淮旅館、上海旅館、永保久記旅社、報告云、逕啟者、前准貴會代表蒞館傳述、以巡捕捐一項、不能照增數目應付、如有施行野蠻手段情事、立即報告核辦等因、並發傳單前來、業經遵辦在案、茲於本月五日、據工部局由洋人率領華工數人、來敝館等徵收前項捐欵、强迫要照增加數目抽收等語、敝館等答以增加斯捐、係帝國主義單獨主張、未曾徵求華人同意、現正開會反對、全埠一致、敝館亦在堅持之一、原額可付、增則未便照付爲辭、迺該洋人等勢甚兇橫、難以理喻、最後將敝館等照會擅自取去、再四聲明前情、無從挽回、查照會爲設館唯一之主腦、今因反對增捐、吊銷照會、而封閉末策、難保不接踵實行、該工部局有挾而求、別無他法、事關全局、究應如何抵制、相應將經過情形、聯名據實函達貴會、迅即與租界當局、嚴重交涉、發還營業照會、否則因此所受營業上之損失、須由工部局負責賠償、希接迅籌辦法、至紉公誼、此上納稅華人會公鑒、

▲函請交涉署交涉　該會接到各旅社報告後、即據情轉請交涉員嚴重交涉、函云、敬啟者、茲據漢口路三新旅館等聯名蓋印函稱工部局派華洋職員率領華工數人、强迫增收巡捕捐、並不肯照以前數目收取、勢甚兇橫、難以理喻、最後將該旅館等照會扯去吊銷、使之不能營業、要求火急援助等情到會、查此次公共租界工部局加捐、既未得華市民同意、又未得中國官廳認可顯背洋涇浜章程、及己亥協定、絕對爲非法舉動、萬不可令之實行、市民已抱決心、爲國家保主權、爲政府作後盾、重大犧牲、亦所不惜、而該工部局如此蔑視我國主權、擾亂華人營業、尤屬有意造釁、爲此據情函請迅與據理力爭、先行發還執照、俾得營業、靜候解決、實爲公便、該旅館等因非法吊執照所致營業上之損失、當由工部局負賠償之責、合併聲請江蘇交涉使郭、

▲旅館同業之集議　旅館各同業、昨在總商會集議對付辦法、到仁和、嘉禾、武林、啟新中興、申江、三新、仁和公滬臺、匯中、江淮、永保、蘇甯、新大同、松江、通裕、申新、吳錫等旅館代表六十餘人、決定各捐辦法如下、（一）呈請納稅華人會嚴重交涉、（二）召集同業決議堅持反對增加巡捕項到底、（三）如同業違背納稅華人會之決議案、應加以嚴重之懲戒、（四）推定負責人員、隨時接洽、（五）通告同業、切勿恐懼必須永永遵守、獲得最後之勝利、

▲商店詢問辦法　該會昨接山東路商聯會函云、逕啟者、據本路元元帽莊、廣申襪廠、來函聲稱、昨日下午四句鐘、有西人一華人二前來收捐當由該號等問其數目加否、該西人答云加的、該號等將納稅華人會議決之辦法回答、該西人即云今日先來關照、明日倘不付捐、即將物件搬出云云、請示辦法前來、據此請貴會對於收捐强暴行爲、及自由搬取物件、應如何對付之處、務請函復、俾便轉知各號、一例遵守、免致少數屈伏、致破壞全局、事機緊迫、祈速覆爲荷、該會當即函復、以遵守大會議決案、拒付增捐、如將物件取去、可報告本會辦理云、

上海將設金融管理處

錢次長之財政近況譚

國民政府財政次長錢新之、日前因患胃疾、請假一星期來滬調養、現已清減不久即可返甯、昨日下午國聞社記者往訪、叩以財政方面情形、據稱上海不久將設金融管理處、一切計畫正在籌酌中、錢氏謂中國金融、向來無制度無整理無監察、以致金融不能統一之苦、現在國民政府擬由財部在滬設立金融管理處、所有銀行保險公司交易所所屬、均將隸其範圍、蓋欲有制度、欲能整理、必先有監察、例如國內交易所、往往忽視交易所條例、越出本身範圍以外者、即是國家金融方面不能統一之流弊、將來金融管理處將延攬專門人才、各司其職、並物色有學識者、襄贊其事、須知金融管理處、名爲監察、實卽保護、例如關於銀行者、即所以保護存欵之人、務使鈔票信任、得以永久維持、而不至於不能使用、要之保護社會上公衆利益而已、錢氏旋談財政方面情形、略謂此次南京財政會議、結果甚圓滿、綜計參與者、有粵桂閩浙蘇皖六省代表二十七人、於整理財政策畫、決議甚多、而唯一要點即以後國稅概解中央、田賦書歸省有、厘金劃歸中央、緣田賦隨各省自身情形變化、可以付諸各省自理、厘金必歸中央、所以作裁厘加稅之準備、從前政府所以日言裁厘、而終未之能行者、即因厘金操諸各省之手、往往多所牽制、此次裁厘、當能見諸事實、錢氏末謂此次財政部舉辦出口二五稅、外間或有所誤會、以爲有失提倡國內農工之旨、殊不知此事本人初極反對、嗣以討論結果、仍主暫時舉辦、將來仍卽撤銷、卽在暫時舉辦中、其眞有提倡國貨有關者、似當免除其稅以資鼓勵、總之此後凡於國計民生有所關切者、財部無不力爲興利除弊之舉也云云、

黃市長明日就職

地點在舊道尹公署

上海特別市市長黃郛、已定七日上午舉行就職典禮、地點即在舊道尹公署、業已分發請柬於各機關各團體、屆時到場觀禮、惟憑柬入場、以示限制、屆時蔣總司令亦須親自出席觀禮云、

贊成統一稅

捲烟廠工會

請求華洋待遇一律

中國捲烟廠公會於昨日下午二時、在勞合路會所開全體大會、到百餘人公推陳才寶君主席、略謂國民政府因捲烟爲消耗品寓禁於征、故由財部創辦統一稅、其稅率雖照前增加、但烟業一勞永逸從此可免雜稅騷擾、況商協助政府亦屬義不容辭、惟辦理手續、或有改良之處儘可討論、次王承典報告前日江蘇捲烟統稅局三委員與烟廠業聯席會議之經過情形、次由沈維挺君起言、本會代表前次在當財部發表統稅時、業已一致贊成、緣國民應服從政府命令、同業決無反抗、但內有數條亟應請求稅局容納意見、庶幾烟業無切膚之痛、（一）値百抽五十之統稅、無論華洋製造或舶來品與夫租界一律征收、洋商恃條約之保障、恐難辦到、各洋商不就範、幸勿責華商獨行、以維華商之生計、（二）印花稅欵作記帳式、予三個月以上之期俾周轉、（三）在廠貼花之烟除粵浙外、其餘祇能限於國民政府、現有行使政權之範圍、（四）貼花之工值、每箱五萬枝、工費由捐局負擔、（五）捲霉爛烟及各埠退回之烟應根據關稅辦法、呈請關局照准、次主席提議本會辦事應有專責、宜推舉委員十一人專任辦理會務、經全體公舉路錫三、（南洋）陳楚香、（華成）夏巨川、（華商）王承典、（華醒）俞伴琴、（中和）沈培卿、（華昌）陳才寶、（昌興）范松川、（福昌）沈昇德、（華成）陳良玉、（公會）沈維挺、（公會）候補委員五人、沈咸康、（中和）姚維榮、（和興）王維宮、（德隆）張竹靑、（利興）蔣品瑜、（中南）全體贊成、議畢散會、

卸任蘇聯領事

昨訪伍外長

卸任駐滬蘇聯林總領事、於日前晉謁伍外交部長、聞其談話中有詢及清黨事、經伍部長答以國民黨清黨運動、完全爲剷除反動擾亂分子、但貴國如無危及國黨及激烈反動宣傳、仍以友誼的對待、希望回國時、釋明此旨云云、

交通部飭查

路局從前帳目

國民政府交通部、現派張競生等三人徹查從前滬甯滬杭甬兩路帳目、以資研究、三委業已到滬、五日由李局長指導清查云、

全體職工之呼聲

中華書局停業後

孫總理努力於革命事業四十年、歷盡艱難與危險、犧牲精神與幸福、他所追求的什麽、歸根到底說一句、就是求三民主義的實現、使人人可以有充分的生活而安居樂業、當我們走到上海各處街道的中間、只見一片靑天白日滿地紅的旗幟臨風招展、它所象徵的、是光明、正大、和平、熱情、但我們所身受的是怎樣呢、只見我們平日所辦事的地方、緊緊的關着鐵門、荷槍實彈的巡捕們不住地在門外巡行、驟然失業的我們、現在有的衣食不給、有的妻啼子號、有的將流爲異地孤魂而回家不成、堪爲社會楷模的文化機關、號稱文明事業的文化機關、那幾位執掌全國最大文化機關的董事、所給予我們的恩澤是這樣、所給予社會的楷模是這樣、所謂奉行三民主義、從事於推廣黨化教育的第一步、更是這樣、他們─那些中華書局的少數董事們─爲甚麽要這樣做呢、乾乾脆脆地說一句、就是想用這種手段而排斥異己、（因爲我們聽說有許多董事是並未簽字的）大裁員大減薪、以便權力利益盡集於少數人之身、諸君要睹得、中華書局並不會虧本、更不是破產、所以不顧大局而停業者、僅僅是上述極簡單的極曖昧的原因而已、上海地方工廠林立、倘使各個廠主都像中華書局那的毫不顧全大局、則立刻可以有數十萬失業的工友、那時候、社會上的情形、試問怎樣、我們現在除呈請高級機關令行董事會即日復業外、毫無辦法、一切工友在未解決以前、縱然生活困難、亦只有忍耐、萬一有和資本家接近的人、希圖損害我們的名譽、發生什麽事端、我們認爲這是個人單獨的行爲、和團體毫無關係、儘可以由政治機關取締懲辦、這是我們要鄭重聲明的、我們雖然受中華書局少數當軸的壓迫、但對於中華書局的感情仍很濃厚、我們連欲說的話、都處處留情、不會多說、不願多說、我們眞是被壓於巨石之下尙不敢作怨聲的弱者呵、所望各界主持公道、爲中國文化前途及一部分被犧牲者仗義執言、

▲職工之膳食問題　該局既突然停業、並扣留到期應給之薪水、以致職工生活非常困難、印刷工人尤難維持、現聞印刷所長俞仲還、目睹情形、深爲惻然、以個人名義、召集各工頭商議暫時救濟辦法、凡各工人在附近小飯店中所欠之飯金、由各工頭担保、俟薪水領到照扣云、

現在我們中華書局竟宣佈停業了、我們全局職工一千六百多人、大部份都是做一日過一日的、公司當局又把我們到期應得的薪水扣留不發、這簡直是使我們陷於絕境了、中華書局在民國六年曾經失敗過、這是社會上都知道的、失敗之後、現在還能够有這樣的局面、資本家總該可以引爲滿足了、孫總理於實業計畫中、將印刷業列爲民生五大需要之一、今各處學校正在極力推廣黨化教育、也是自效於黨國與發展營業的大好機會、但董事會偏要在這時候停業、到底爲的是什麼呀、

▲全體職工會宣言　上海中華書局全體職工會爲公司宣告停業發表宣言云、這次中華書局突然宣告停業、將職員職工一律解散、頓使總辦事處、及發行所、印刷所、編輯所、四處職工一千六百餘人、都處於非法蹂躪之下、而窮蹙無歸、承各團體遣派代表慰問、並紛紛投函代抱不平、我們眞覺得既感且愧、我們現在敬將經過的情形、約略叙述幾句、藉答外界諸君的垂詢、中國的出版事業、除開商務印書館之外、就要推中華書局了、所以中華書局也是中國僅有的文化機關、在理對於這個地位、這個責任、都不應該妄自菲薄、內部共同作事的同人、生活的改善、也是應有之事、今年四月間、上海脫離軍閥的統治、而處於國民革命的旗幟之下、社會由黑暗而進於光明、國民黨政綱上且有規定、「…保障勞工團體並扶助其發展」、於是各職業團體、都紛紛設立職工會、藉作生活上正當的保障、中華書局同人、也因時勢之需要、事實之需要、印刷、發行、總辦事處、編輯各所、次第成立職工會、因爲低級職工薪水太少、不能生活、同人疾病、公司漠不關心、所以也曾作適合分內的要求、四月十四日、局中的董事會、就議決改訂同人待遇辦法、宣布施行、─公司緊要啟事中所說「增加薪金減少時間…」、就是四月十四日、董事會所議決的改訂同人待遇辦法議案、而四月六日由印刷總工會代表、調解印刷所簽訂的條件、已被根本推翻、這時、總工會早經解散、何從受總工會的支配、加薪一項、超出我們原來的希求以外、我們便表示相當的感謝、而努力工作、因此雙方相安、也並沒有甚麽齟齬、不料七月三日、公司方面少數董事、忽然登報宣布停業、並突派探捕、荷槍實彈、把守總店、總廠門外、禁止同人出入、同人衣服銀錢等私物、也多被封鎖在內、不能取出、這種意外的動作、完全由少數董事秘密主持、同人等事前分毫未曾知道、正像一個靑天的霹靂、加在頭上、使人驚惶失措照情理說起來、就是一個普通的小商店要關門歇業、事前也須預先通知夥友們、使他們預覓生計、事後也須給予相當的津貼、使他們不致流落、饑寒、無以爲生、中華書局以二百萬元之資本、一千六百餘人之職工、以如此大規模的事業、而突發命令、宣告停業、這是何等可駭的事、公司董事、就是以爲非暫停營業不可、事先亦理當和我們開誠布公、共圖辦法、我們現在既然依靠中華書局工作而生活、當然有一種相當的表示和帮助、如果和我們共商之後、或竟不能得到我們的諒解、那時再以暫停營業爲最後的手段也不爲遲、萬不該用極秘密、極殘酷的手段、突令停業、解散全體職工、我們都是受過相當教育的人從來不願意氣用事、更不敢無理取鬧試問公司當軸所取的手段、是什麼手段、所取的態度、是什麼態度、文明呢、野蠻呢、合情嗎、合理嗎、是公司當軸錯、還是我們同人錯、世界上如其還有公理與正義、是不是應該這樣做、深願全國的人民、替我們評定是非、

黨務消息

▲特別市黨部　（組織部）特別市黨部組織部昨爲召集全市黨員大會、特在市黨部三樓開第四次各區黨部執行委員緊急聯席會議、由吳開元主席、到會者有各區執委二十餘人、茲錄其秩序如左、（一）開會、（二）恭讀遺囑、（三）主席報告、（四）討論、（五）臨時動議、（六）散會、聞對於報告討論各項、均有具體之辦法重要之決定云、又該部昨發第六十四號通令、令各區分部云、爲通令事、茲製定黨員大會黨員缺席報告表一種、合行分發各區黨部轉各區分部一體遵照、嗣後每開黨員大會、即須依照缺席人數據實填報、與黨員大會報告表一併呈部、以資存案、而便考核、毋得玩忽、此令、上海特別市黨部組織部部長冷欣秘書吳開先、

（宣傳部）特別市黨部宣傳部、今日會同第二路總指揮部政治訓練部、淞滬警察廳政治部、及中央駐滬宣傳辦事處、編輯歡迎蔣總司令特刊號、因此該部工作大見異常忙碌、下午七時特派徐直同志出席、一區三十三分部成人義務學校、指導一切云云、

（靑年部）特別市黨部靑年部、據承天中學學生轉學會函請在日實驗中學准予通融頂該部得實際中學復函、略謂按照靑年會學生轉學辦法、除國文英文、二門功課必須攷試外、餘待成績單審查後再行定奪、現該部已函復承天中學學生會矣、又該部以泉漳中學學生會著、暑期住校事、曾向泉漳會館學務部委員磋商、該委員等因暑期內校中負責無人、深恐學生有不良行動發現、且該校校舍陳舊、正待暑期鳩工修葺、學生暑期住校、實屬難能、該校現正調查所陳、是否屬實、如係實情、當函令學生會離校云、

（商民部）特別市黨部商民部、以特別市商民協會籌備定於月之六（今）日舉行就職典禮、曾於前日致電中央組織部云、南京成賢街中央黨部組織部鈞鑒、上海特別市商民協會籌備員定於魚就職、敬請鈞部指派代表致訓、盼覆、上海特別市黨部商民部部長俞國珍秘書張振遠叩江、該部昨已接奉中央復電、委派黃惠平同志、屆時前往代表中央黨部致訓詞、又上海特別市黨部亦派定商民部部長俞國珍、屆期前往致訓、商民部同時並囑令各級商民協會籌備員同時前往受職云、又商民部昨批復上海各路商界總聯合會請求備案文云、呈及附件均悉、章程似尙妥當、准予備案、俟市政府成立後、當即咨照該總聯合會、令所屬分會於三個月內改組完竣、將改組情形幷產生之執行委員及會員名單抄錄備呈、以憑審核、再行定期產生該總會正式執行委員、呈報立案可也、此批、

（婦女部）特別市黨部婦女部昨日派員調查伯特利總醫院及分醫院、中國紅十字會總醫院等、並聞該部部長張時川患病業已痊好、可到部視事、並規畫一切分配工作、以利推行云、

▲一區八分部　七月五日上午十時開第六次黨員大會、主席報告市黨部區黨部訓令事、執委姚春煦同志辭職、推舉候補執委李錦州同志爲執委並選舉葛植三同志爲候補執委、提議本分部黨員遵守黨紀、對於一切非法組織團體概不參加、（通過）

▲一區十分部　三日開第五次黨員大會、討論（一）反對日本出兵、（二）清黨手續、（三）黨務進行事宜、（四）籌備黨化義務夜校、（五）補選候補委員二人、

▲四區五分部　七月三日開第十三次常會、提議上海中華書局無故停業、職工被解、失業者達一千餘人、議決發函請求區黨部、召集各分部聯席會議、給以切實之援助、租界當局加捐、議決發宣言、

▲四區二十五分部　前日下午三時開五十四次黨員大會、主席報告清黨問題、同志務嚴守紀律努力工作、常務朱鳳鳴報告執行委員期滿、須先呈報市黨部定於十日改選、本區分部七月一日赴清黨委員會報到、討論通電反對日本出兵山東、提議創辦江淮平民義務學校、

▲五區五分部　於昨晚開黨員大會、討論對日英經濟絕交、監察委員會章案、組織宣講隊、臨時動議、葉平梅提議宣傳部組織教育出版、藝術演講四股案、通過、

▲一區十七分部　昨日上午九時開第二次黨員大會、議決、（一）候補執行委員王修和辭職暫推洪之璟補充、（二）黨員大會仍定星期日上午舉行、（三）對日倫慘案發表宣言、

▲五區十七分部　自接奉市黨部通告爲北伐軍募捐後、即進行向各方募捐、蒙南洋烟草總公司同人捐助大洋一百元、復承各工友各同志慷慨解囊捐助、共捐得大洋一百三十餘元、業已彙齊、交五區黨部轉呈市黨部核收矣、

▲二區黨部　中國國民黨上海特別市第二區黨部、因鑒於租界非法增捐及日本無理出兵、南市各公團尙無表示、故特定昨日下午三時召集商業團體聯席會議、到者代表三十餘人、張鵬聲主席、（一）恭讀總理遺囑、（二）主席報告開會宗旨、略謂租界增加巡捕捐、雖由納稅華人堅決反抗、但我南市各團體應一致援助、日本出兵、爲最近外交上極嚴重問題、際茲全國反日空氣頗爲熱烈之時、南市各團體亦不應落後、（三）區黨部代表童行白政治黨務報告、商民部主任金鐸聲報告、（四）討論一、反對租界增加巡捕捐、（甲）聯名通電國民政府請求力爭、（乙）聯合發表宣言、（丙）致函納稅華人會請堅持到底願爲後盾、（丁）各商店須張貼標語、二、反對日本出兵、（甲）聯名發表宣言、（乙）聯名通電國民政府請求堅決抗議、（丙）對日經濟絕交組織南市調查日貨委員會及警告區內商店停進日貨、最後各代表自由發表、（五）散會、

商協會籌備員今日就職

昨開第二次預備會議

上海特別市商民協會、現經中央黨部令委籌備員十一人、秘書一人、負責辦理、茲聞籌備員定於今日上午十時在上海總商會議事廳、舉行就職禮、又發柬邀請各級黨部各機關各團體觀禮指教、又於昨日下午三時、開第二次預備會議到虞洽卿王曉籟馮少山葉惠鈞王承志嚴諤聲王漢良等七人、王曉籟主席、除由秘書處報告處理各項事務外、並通過就職誓約、及就職宣言、又籌備處組織大綱●推嚴諤聲起草、所有一切進行、俟就職後、即積極辦理云、

對日經濟絕交積極進行

上海民衆對日經濟絕交大同盟委員會昨日所有消息、併誌於下、

▲秘書處消息　該處昨發警告招商局北棧函云、敬啟者、茲據本會調查員查得貴棧於今晨提出日貨魚翅拾件事、本會曾經登報警告、事關救國大舉、貴棧竟敢漠視、非特輕視本會、亦即違背人民之公意、爲特再函告誡、嗣後貴棧如再有同樣之事發生、殊干未便、定予究辦、勿謂言之不預也、（下略）

▲調查科消息　調查科於昨晨（五日）上午十時左右、由調查員孫金海陳鴻欽二君、查得招商北棧有劣貨魚翅十大包當即查明係洋行街源來號所進、事關救國、該號竟敢公然提貨販賣、故碍本會進行、當交糾察科以大會議決案依懲戒民條例、從嚴辦理、

▲常務委員開會　昨日下午二時半、該會開常務委員會於總商會三樓、到劉雲少山郎志豪顧執中倪鴻文陳翊廷等常務委員、監察委員楊鍵張明煒秘書李執波等亦出席、當推馮少山主席其議事日程如下、（一）劉雲執中報告立豐鐵號案、調查科陳翊廷報告該號已有詳細辯明書來會、本科業已派員前往詳細調查、議決致函該號、將各項賬簿送會詳細審查、然後再討論相當辦法、（二）各業自行發起調查員、議決、應由各該業自行負責、幷來函本會負責聲明、幷至調查科備案、方爲有效、（三）聘請各業領袖爲審查委員、由調查科開列名單、交秘書處於執行委員會中提出討論之、（四）調查員獎勵案、擬就三條、於今日提交執行委員會討論決定之、（五）統計科報告、前登報通告各機關各團體、將調查國貨日貨錄交來會俾資參考規劃統計表册送來者、雖有對日外交市民大會等數處、惟本科爲進行利便起見、日昨致函財政部駐滬貨價調查處、並派代表前往接洽、該處已肯將精密統計、供給本科云云、可致函海關徵求最新調查、俾編統計表册、又關於聘請顧問問題、議決由本科負責聘請、四時半散會、

▲今日開執委會　該會定於今日下午二時、開執行委員會、昨已通告各執行委員召集矣、

▲五區商聯會通告　滬北五區商業總聯合會、昨日通告各商店云、爲抵制日貨、迭經議決在案、茲接上海各路商界總聯合會來函、（一）各馬路商店、如有日貨、從速檢明集數、開單呈報該總會、轉報對日經濟絕交大同盟總登記、（二）各號日貨、由檢明日貨、開單直接向上海各路商界總聯合會、報告總會登記後、轉請大同盟通融辦理、（三）限期十四天內呈報、逾限不再辦理、以上各節、務希各商店於十四天內登記、爲要云云、

▲漁業局禁購日貨　江浙漁業事務局局長何廣、以日本此次出兵山東、違背國際條約、查日本在江浙兩省行銷之魚、年在四十萬元以上、爲實行抵制日貨起見、於昨日通告各漁商、以後如再有進日本魚在市面混售者、一律從嚴處辦、

二路政部消息

第二路政訓部第二小組於昨日上午七時半在大禮堂開會、主席李公模、紀錄蔣國珍、秩序如儀、（一）報告、（二）討論、題目對日經濟絕交的意見、首由主席略述日本之侵略中國、俱結合當地之軍閥官僚、其餘楊鑑全克謙謝樹華等均相繼發言畢、

黨務訓練所

組學生辯論會

上海黨務訓練所教務部主任彭學沛、以黨務人才研求眞理之闡明、固屬重要、而言語流利、亦須隨時訓習、唯辯論會兼二者而有之、乃令學生組織辯論會、業已組織完善、即將從事練習、該會簡章、亦已呈准潘所長、茲照錄如下、上海黨務訓練所學生辯論會暫行簡章、（一）每日下午七時至八時練習辯論、（二）各班各在本班講堂練習、（三）每人演說或辯論至多以十五分鐘爲限、（四）依分隊次序輪流練習、由值星隊長將練習者姓名預先佈告、（五）練習者須於每日上午十二時以前將所講題目報告值星隊長、值星隊長即於下午二時以前宣佈於該班教室、（六）練習時即依次上壇、（七）值星隊長須將練習者姓名及講題抄一份報告教務部、（八）練習時由值星隊長監督、（九）練習時得請所長各主任及各教授蒞場指導批評、

慶祝一週紀念之籌備

昨日下午二時、各團體各機關於二路總政部禮堂開慶祝蔣總司令就職及國民政府出師北伐一週紀念籌備會議、計到會團體機關三十餘、出席代表五十餘人、主席鍾震之、秩序如儀、首由主席報告開會宗旨、略謂自去年本月九日蔣總司令就職、十五日國民政府出師北伐以來、革命勢力、由珠江而及於長江南北、此種成功、爲國民黨數十年未有之光榮、際茲一週紀念、我們不能不表示熱烈的慶祝、現請各代表討論慶祝的方法翁國勳同志提議、請主席經費擬籌備多少以便討論紀念會之規模、主席答復、對於經費一層、本部先決定爲千三百元、由本部撥出五百元、關於議決事項對於名稱、由到會各代表議決爲上海民衆慶祝蔣總司令就職國民政府出師北伐一週紀念籌備會、舉行地址、在九日于南市、由二路政治訓練部市黨部總政治訓練部駐滬辦事處在新舞臺舉行、租界由總商會商民協會各路商界聯合會在總商會舉行、閘北由閘北商會二十六軍工統會在更新舞台舉行、除團體外、又由各團體舉出個人籌備員負責籌備一切、南市方面、海軍政訓部王紹基中央宣委會徐元和總政訓部陳祖烈（胡雄定代）市黨部胡雄定二路政訓部鍾震之蔣國珍尹子衡金鐵軍租界各路商聯會陳良玉特別市房總會翁國勳、時間由下午一時起至七時止、（以上一一通過）關於十五日之籌備人員、決議由各團體推出十五人爲籌備委員、計二路政訓部鍾震之、市黨部胡雄定、新聞記者張靜廬、海軍王紹基、婦女委會舒慈貞、總政訓駐滬事務所陳祖烈、各路商總會袁履登、縣商會陳良玉、對日市民會翁國勳、工統會常業陶、農協會周徐可陞、學聯會周永年、總商會委會徐乙和、以上諸人、共分五科辦事、（一）總務五人、（二）財政二人、（三）宣傳二人、（四）交際二人（五）游藝四人、（以上通過）款項當場由各團體認捐者、計爲第二路總政訓部五百元、海軍政訓部五十元、中央宣傳部駐滬辦事處五十元、總政訓部駐滬辦事處一百元、（未定）上海特別市黨部一百元婦女運動委員會二十元、上海縣公署二十元、工會組織統一委員會五十元、上海縣商會一百元、各馬路商界聯合會五十元、東前總指揮部特別黨部十元、南洋烟草工會第一分會五元、上海市洋務職工會第一分會十元、最後議決贈送蔣總司令紀念品交委員會辦理、又規定口號爲（一）蔣總司令萬歲、（二）國民政府萬歲、（三）中國國民黨萬歲、議畢散會、又該會第一次執委會、昨日於二路總政訓部開會、主席鍾震之、紀錄秦槐新、秩序如儀、首由主席報告開會理由、次即討論進行方法、議決如下、（甲）分配各科負責人員、財政部爲袁履登陳良玉、總務部鍾震之王兆奎、胡雄定、陳祖烈、周鳳章、交際部徐可陞張靜廬、遊藝部周永年翁國勳秦槐新舒慈貞何愷忱、（名譽幹事）宣傳部徐乙和常業陶、（乙）推鍾震之爲總務部主任、翁國勳爲遊藝部主任、（丙）籌備處假上海縣教育局、（丁）今天上午十時爲常會時間、六日起開始辦公、（戊）贈送蔣總司令、「勞苦功高」大銀盾、推袁履登翁國勳二同志負責、

舊婚制下之一幕

男女佮自由戀愛 因家庭專制偕逃

男：趙警民—在小世界唱戲
女：名美紅—在永安起旦角

唱新戲之趙警民、與同業女子美紅發生戀愛、因女母監視甚嚴、專制特甚、忽於前日約同席捲衣服首飾避匿、茲將詳情探誌如下、

趙警民略歷

趙警民又名弟弟、現年二十四歲、蘇州人、面貌身材頗好、在城內小世界內劇場任滑稽角色、住在法租界自來火街揚子里第五弄第五家、因每月所進不敷所出、曾經挽人向女母說合親事不成、故有攜女偕逃之事發生、

美紅之略歷

美紅現年二十歲、蘇籍、與母同住在法租界西新橋街升和里某號門牌、在永安屋頂花園唱文明戲、起文旦角色、

偕逃之原因

警民與美紅發生戀愛後、滿擬向女母求婚、詎因女母不允、故男女預計偕逃、惟未走之前、美紅向小姊妹借得首飾現金等約值三百餘金、潛逃之後、均在設法尋覓、

美紅的母親

美紅之母有買女四個、二女包在外面、二女自己開門口跑遊戲場、俗名淌牌之類、頗有積蓄、自女逃走後、已託人四出尋訪、未知能否珠還合浦云、

捕蟹喪生

河畔衣服一堆 旁有活蟹三只 河中發現黑影 可憐略子沒頂

吳淞砲台灣北首、西南角三官堂後面之老潘家宅、吳苗和之姪阿金、以捕魚爲業、前日下午一時十分出門、至北草庵廟火藥棧西首河塘、卸去衫褲、下水摸蟹、下午三時許、有路人王小毛行經該處、見河灘畔、有衣服一堆、旁有活蟹三只、以草繩繫之、但無人在、心頗奇之、旋於河心中發現一顆黑影、宛似人頭、隱約可辨、因在稻田口、取踏水車之竹竿、向黑影處挑之、則見溺斃之尸身一具、遽浮水面、尸身露起後、王即集合其他路人、將尸身設法撈起、察其氣息尙未盡絕、胸間亦略帶溫度、而肚腹膨脹、因牽一耕牛至岸旁、將死者仆於牛背、成顚倒形、使其腹中所吸之水嘔出、冀圖力救、無如吸水過多、旋即氣絕、死者現年二十六歲、口啞不能言、父母均已故世、並無妻子、孑然一身、其寓所有死房一間、及陳舊之雜物、景況蕭條、出事後、其親族聞耗趕到、商辦善後、

十五歲之賊

係俄國人華語極流利 入大華旅店行竊被拘

在外灘黃浦路橫濱正金銀行樓上、福來進出口洋行爲大班美國人勃羅（T.B.Brown）僑寓於滬西戈登路大華飯店第二百〇三號房間內、於本月三日、其房中發生竊案、計被竊各物有值六千五百元之鉅、茲悉竊者爲一俄籍之十五歲童子、名羅特章納士司潑射夫、（Elsdewin Razspazaff）住法租界呂班路十六號門牌屋內、此俄童身材瘦小、右足微折故行時須扶杖、且步武不能自然、惟人極聰穎、懂數國語言與文字、即中國語言、亦能操數省方言、若北京廣東江北上海等、極流利自然、俄童去行竊時、尙有一年相若之俄童、此人現已在逃、至此次破案、係靜安寺捕房西探目亭利、在勃羅房中携得新草帽兩頂、此項草帽即爲該俄童所遺、按絲索線、方得破獲、至大華飯店之侍者、當時曾見其入房、以同爲西人、恐爲勃羅之客、故不敢問訊、遂致發生是案云、

鄉下人不識電桿

緣攀而上忽然觸電 炙成人乾一命嗚呼

日前（二日）下午六時左右、正當大雷雨之際、滬南製造局路瞿眞人廟門前、有一湖南鄉人、張某年約四十餘歲、頭垂尾辮、一望而知爲土老兒之流、見電桿數十支、矗立街頭、上有電線張誤以爲滬人游戲之物、遂脫衣、雙手緣攀而上、未及桿頂、忽雷雨大作、電線被觸、頓時發電、張之全身、遂被吸住、不能下墮、混身發紫、稍頃雨止、行人漸衆、見有人吸住於電桿之上、遂攜梯往救、然身已吸牢、不能扳下、乃急飭人至南市電燈公司、請其將該處電門暫行關住、電桿上之張某、始能扳下、然已炙成人乾、氣絕多時矣、

尋花問柳自貽伊戚

爲妓脫籍藏嬌金屋 積欠店帳被控縣署

南匯人陳企年、在原籍開設陳元盛花米行、並於本埠南市設立分號、兼在某交易所經營投機事業、屢屢失敗、致虧空甚鉅、乃將南市分號閉歇、以償債務、家業遂不免中落、不得已重理舊業、每念滬地繁華、時作寓公之舉、後果來滬、涉足平康、尋花問柳、與某妓有嚙臂盟、爲之脫籍藏諸金屋、衣飾器物、極事華美、所耗不貲、而伊所有衣料、均賒自河南路老久和綢緞局、積欠至五百餘元、該局經理陳芝林、屢向索討、一味游約、該局恐遭損失、昨已委請律師具狀南匯縣署訴追云、

丈夫厭舊戀新 少婦攜子潛逃

妾歟兩頭大歟 昨日辯論終結 聽候定期宣判

高昌廟海軍造船所工匠頭目無錫人丁連生、年屆知命、膝下猶虛、是以於民國九年九月間在原籍憑媒納謝姓女爲妾、曾在無錫第一旅館結婚、旋來滬後、與大婦楊氏分居、謝氏當生一子、取名其紅、今年已五歲、惟楊氏自夫納妾後、翌年即病死、丁又於民國十一年續娶袁姓處女爲繼室、而謝氏見大婦已死、滿冀扶正、至此一場空歡喜、深自怨艾、又以丈夫無情、厭故喜新因此意見即不相和洽、而丁則將妾寄在前妻兄楊梅生家中、故謀面之日愈少、感情當然不能水乳、於是去年四月間、謝氏攜子潛逃無踪、楊急向丁報告、丁即囑楊代爲找尋舞着、本年春間、丁延律師狀請地審廳離婚、並追其子嗣以被告無從送達、故由原告請求公示送達、審廳當指定律師爲被告之特別代理人、遂於昨日由謝推事官開庭審理、原告丁連生投案供述前情、關係人丁袁氏亦供證一切、彼告特別代理律師即起而陳述、謂原告與被告是否爲夫妻抑夫妾之關係、應當注意、按我國內地俗例、往往有兩頭大之惡習、此案原告與被告既在旅館結婚、又有媒證恐即上述情事、蓋原告恐家庭發生意見、故在旅館結婚、其原因在避去家庭間之耳目、足見兩頭大無疑、再原告現在起訴、猶稱離婚、要知妾之關係、亦不必小題大做、應請貴廳詳加調查確實、方無枉縱云云、原告律師起謂、被告背夫潛逃、已犯法律、況二次公示送達、被告仍不到庭、足見情虛規避、再當時納妾時、前妻尙在、亦不重婚、請求判決離異、檢廳楊檢察官發表意見、謂如果夫妻關係、須互相遺棄三年以上、方可離婚、如係夫妾關係、則不生問題、審判官遂問原告云、究竟妻抑妾、答實係妾、旅館內娶妾係父親主意、因原告秉承兩姓須生兩子、方可各承一姓宗嗣、審判官諭謂本案今日認爲辯論終結、聽候宣判、於是退庭、

共產黨史英被拘後

已死陳延年之爪牙 在滬設立機關多處 已移交警備司令部 查獲鉅款一併點交

共產黨夏仁章、匿跡北四川路志安坊一百九十號門牌、被警備司令部偵悉、即派探員喬崧生協同捕房包探將夏拿獲、提去訊辦並抄出鈔票三萬八千八百餘元、各情已誌昨報、茲悉夏仁章係屬化名、原名史英、係共產黨首領陳獨秀之子陳延年之爪牙、由漢來滬、設立機關數處、密謀擾亂、志安坊之機關、歸史主持、凡其手下黨徒、苟有所需、由史發給、日前警備司令部在北四川路華租交界處某號屋內破獲共黨機關一所、逮捕黨徒十三名、羈押司令部候辦、嗣又將陳延年拿獲、由陳供出史之機關地點、經楊嘯天司令令將陳鎗決、以昭炯戒外、即派喬探員協同北四川路捕房包探陳錫康將史拘獲、抄出鉅款、初本不知史之原名、及將其帶回司令部、由在押之同黨十三名之中兩名證明彼係史英、並非夏仁章、遂嚴行收押、昨晨喬探員投臨時法院、請將抄獲暫存捕房之鈔票三萬八千八百三十二元小洋四角交給帶回、當據婦人夏王氏供該款並非其婿夏仁章所有、係渠之湖北黃陂原籍匯來等語、林推事以該婦所供無憑、礙難置信、遂諭將欵點交喬崧生帶往警備司令部核收、

車懋章被拘之原因

帶往戒嚴司令部 因以鋼條濟共黨

甯波人車懋章、因有共產嫌疑、被捕解送臨時法院訊辦、已誌本報、茲悉車在百老匯路開設五金店、被捕原因係戒嚴司令部稽查長婁子雲、查悉車將大批鋼條秘密運往漢口接濟共產黨製造槍砲彈、齎盜以糧、咎有應得、故投虹口捕房協同包探吳阿康將車拿獲、昨晨解送法院續審、經林彪推事訊供之下、判車准交婁子雲帶往戒嚴司令部訊辦、

買日貨幾囚木籠

鄉人買玻璃杯 路被囚而大哭 衆乃縱之使去

昨日上午八時三十分鐘、有鄉人某甲、手持新買之玻璃杯兩只、一望而知其爲東貨、蓋杯上黏有太陽化之印花標識、（東貨商標上每喜印繪一紅光四射之太陽、以炫其國力、）尙未撕去、欣欣然由公共租界而來、方過新閘橋猶未及半時、適被路人所見、有見其爲東奴、不意甲毫不爲意、亦竟反唇相譏、傍人大動公憤、上前將甲扭至崗警處、交其鎖閉在橋端之木籠中、爲該木籠發一利市、崗警以衆意難違、正在斟酌、忽四週聚而觀者已達數百人、民氣均極激昂、甲知犯衆怒、方始放聲大哭、力辯其並不知是東貨、涕淚交流、其一種曲氣、反令人忍俊不禁、乃縱之使去、

竊賊潛入海關棧房

圖竊大批鴉片軍火 鐵箱堅固未能打開 謀入行竊業已兩次

星期日晚（三日）有竊賊潛至九江路棧房中之海關運輸處、意圖行竊其間所儲藏之嗎啡、鴉片、海羅因、及軍械等、但以鐵箱堅固、未能打開、遂致一無所獲、當星期一日開門後、即於事務所中發見有人潛入行竊之痕跡、記者昨晤各關員、均不願言保險箱中所藏各物之價值、但知其爲數甚巨、因充公之藥品及軍械、皆在其中、靜待最後處置、即嗎啡一項、往往積至數千兩之多、始命焚毀、而所存軍械、亦復價值不貲、數星期以來、有人謀入棧房行竊、迄今業已二次、第一次圖由大門而入、門門已將鋸斷、因値天明、或聞人聲、以致驚逸、此後遂派武裝巡捕一人守門、以資防範、乃本星期日、則由窗口而進、此賊若具開啟鐵箱之技能、並有徒黨、則必能飽載而去、惟就探訪所得、是晚僅失去銀錢若干、爲數並不甚巨、錢係藏於寫字檯抽屜中、此抽屜已被毀壞、海關人員、對是星期日晚之竊案、力守緘默、不知其曾否報捕請緝、鐵箱中所儲各物之實價、亦無從探悉、至於軍火一項、乃係新近查獲、計有新式槍械數十枝、並子彈甚多、查獲此項鎗械者、爲一海關水巡、其人方駕舢板、駛過一小輪、忽聞艙面有呼嘯聲、旋見有人倚欄作手勢、招一已經載客之舢板、遂駛往調查、艙面之人、見係海關水巡、立時隱去、及駛抵船旁、則見其上載有沉重之袋、約六七只、以手觸之、知係軍火、即將其截回碼頭、儲存棧房、惟此次行竊者之目的、不在軍火或銀錢、而爲麻醉藥品、因每啟羅可售千元以上云、

女工勸誘罷工忽然發生慘劇

懷孕女工中彈死 一名重傷入醫院

華界十八生絲工場女工日前因運動縮短工作時間與增加工資、開始罷工、對於提出要求條件、場主未盡容納、尙未圓滿解決、密勒路瑞倫絲場因設於租界、未遭波及、各絲廠女工等爲貫徹要求從事團結起見、於前（四日）晨同赴該廠、勸誘罷工、虹口捕房急派華捕西捕前往彈壓、由守門印人開槍數發、擊中女工二名、其中懷孕之一名即死、又一名身負重傷、送往醫院、巡捕提來爲首女工三名、帶回虹口捕房訊問、各女工約三四百名因同赴虹口捕房前、要求釋放被捕女工、致電車亦難開行、巡捕驅之不散、乃以救火用之龍頭灌水、驅散衆人、被捕女工三名旋亦釋放、

泥地上少婦仆倒

秤菜衝突痛打菜販 繩索絆足滿身污泥

昨日午前九時許、法租界菜市街之捲心菜攤（俗名西瓜菜）來一三十餘歲之婦人、購買捲心菜、言定每觔爲二百四十文、選擇三個、秤見一觔四兩、該鄉人將自己攤上之秤秤見爲二觔半、因此發生爭執、緣因菜販出言不遜、謂『絕子絕孫之黑心秤』等語、致該婦人大發雌威、扭住菜販就打、潑辣異常、打過之後、又將菜攤踢翻、西瓜菜滾得滿地、該婦以爲氣已出了、擬即回去、詎自己不愼、在踢翻菜攤時、將足攀住在菜攤繩索之內、因此跌仆倒地、適此時天降微雨、馬路上泥濘不堪、將白色之蔴紗衫褲、變成鍍泥點子印花、旁人見之、均拍掌大笑、

一家三人被打倒地

起於房租爭執 曹少卿解檢廳

大南門內阜民路三百十五號居戶祝順益家、有餘屋轉租與傳毛囡、近因減租運動、房租均不照付、祝因此與傳時起口角、比鄰有曹少卿、强自出頭、幫傳爭論、聲言打倒二房東、剷除二房東、祝受此奇辱、面紅耳赤、惱羞成怒、即與曹衝突、祝妻祝唐氏祝子祝福泉均幫助是兒、惟曹孔武有力、結果祝一家三人、均被打倒地上、抓碎臉面、祝鳴警將曹拘入一區三分署、轉解地檢廳驗究、

叉麻雀受驚

深夜來匪盜 賭客如木鷄 現洋被搜去

南市十六舖協興里源茂報關行、於前晚在行內叉麻雀消遣、深夜忽來匪徒四名二匪身穿軍服、二匪均衣華絲葛長衫、頭戴拍拉麥歡邊草帽、進門之後揚言奉命捉賭、入局作竹林游之四人、見此呆如木鷄、祇得由彼等搜索得鈔票現洋六十五元、該匪並出示手鎗恐嚇、僞稱必須帶往司令部訊辦、後由同類說好說歹、始揚長出門而去、查南市一帶迭日發生此類情事、昨日該處之商號已聯名呈請警廳及保衛團要求查緝此等匪類、以維居戶安甯、

砍殺王金濤案緝獲兇手王新苗

開設雉妓院之王金濤、於本月一號早在海甯路三千一百零五號門牌剃頭店內被人用斧砍傷斃命、業經捕房勸緝兇犯、前日十時三刻虹口捕房包探吳阿康在海甯路德興里五百十八號門牌內緝兇手甬人王新苗一名、帶回捕房、昨晨解送臨時法院、諭被告還押候改期再核、

欠租案之管轄問題

因地屬華界 法院不受理

昨日臨時法院審理北四川路崇業里房東孫錫三告房客橋香和安大新福順當欠租一案、房東孫錫三請趙祖傳律師聲稱各家組織房客聯合會屢次抗不交租、並云經多次磋商、均不履行、言時滔滔自信、理由甚爲充分、被告房客聯合會延伍澄宇律師出庭聲辯、即以該崇業里有淞滬商埠局編訂門牌證明該地係屬租界之外、依法當非法院管轄、當爲駁斥之判決、或因請求而爲中間判決、認原告所告非法院管轄、應不受理、並請法庭尊重國家主權、免有外人藉此爲擴張租界之舉、審理該案之郭推事、即諭知原告將案駁回、不予受理、

可疑之工分會

—委員非正當之人—

前日南市第一區警察總署陶署長據人報告十六舖協興里三十五號屋內、近有大達甯紹三北碼頭工會第一分會之組織、進出之人、頗有可疑、當即派巡官長警密往該處查檢、旋在該會執行委員沈長慶住處抄出手槍一支、子彈一包大小鐵棍六根、手銬一副、鐵質拳尺兩根、嗣因沈已避去、僅獲其子沈順泰一名、連同證物帶回該署預審一過、次日即申解警廳司法科訊究、並經該署派警詳細調查該工會之組織、實係滕涅浦西三公司碼頭名義、其委員居亞松等、均非正當之人、現已嚴行緝捕矣、

調戲不遂被毆

崇明人李復興、年五十四歲、向在虹口華德路小菜場擺設油麪筋攤爲生、惟李年事雖高、猶好漁色、故常與其擺設荳芽攤之本地婦人沈張氏戲謔、昨日上午十時許、正在營業熱鬧之際、李乘人不見、突伸手向沈氏身部亂摸、沈氏乃伸掌擊李面頰一下、旋又回家糾集同業多人馳至小菜場、將李拖出毆打、李因力衰、祇得狂喊救命、嗣經旁人勸解方始息手、

中日人僞造中南鈔票

—同黨由法院處罪—

虹口捕房包探李寶林左堯生與一百六十三號西探、前在吳淞路一千二百七十四號門牌拘獲私造中南銀行假鈔票出售之日本人兩名、解由日領事署訊辦、惟據該日人等供出尙有同黨住於源昌路四十一號屋內、故該探等復於前日按址拘獲福州人林春泰葉壽卿李土地陳阿才等四名、在林身上搜出中南銀行每張五元之假票八十張、李身畔抄出鉛質銀洋五十元、陳阿才則在內開設燕子窠、私賣洋烟燈吃、因即一併帶回捕房收押、昨晨解送臨時法院、即據中西探禀明前情、並將假鈔票僞洋烟具等呈案請究、詰之林葉兩被告、均供該項鈔票係由已獲之東洋人交來代售、並非己物、李土地則供大洋係在新加坡林姓友人處借來不知鉛質、訊據陳供認吃食洋烟、餘事不知、經周先壁推事核供判陳阿才處拘役二十天、並罰洋二十元、烟具銷燬、林春泰葉壽卿李土地等均還押、改期移送刑庭訊理、

盜案

前晚（星期一）九時至十時之間、閘北共和新路各店、方在關上舖門、結算賬務時、突來盜匪多人、分途搶劫、計損失者共有三舖、㊀太陽廟路口之五七〇、九七二、五七四號義大香燭店、於九時左右、突來短衣盜匪二人、一穿藍綠葛黑短衫褲、面上兩邊各有一疤、一穿藍布衫褲、形似小工、共被搶去銀洋六十六元、鈔票二十元、小洋六百餘角、藍絲葛長衫一件、㊁該店南首雙開間之協和祥南貨糖坊、九時二十五分、有一匪在門外把風、二盜執持手槍、闖入櫃內、被搶去鈔票銀洋七十六元、小洋三百十六角、銅元八千、㊂太陽廟路北首、五八八號大昌洋廣貨店、於十時左右、二匪以購買白玉霜爲由、尾隨一匪、入門後、即將大門關上、其時店主王天錫已上樓、店堂僅女店主一人、該匪等即出示手槍、被搶去大洋四元、小洋十餘角、銀時表一個、㊃閘北邢家宅路三泰雜貨店前晚八時餘、突來口操本地及江北音之盜匪四人、闖入店堂被劫大洋二十元小洋四百八十角、銅元六千二百文、携贓呼嘯而逸、

外兵搶物之反響

南京路商聯會致總聯會函

南京路商界聯合會、昨爲和生公司被外兵搶去草帽事、致函各路商總會及租界納稅華人會函云、敬啟者、茲爲外兵搶物、請求轉呈交涉使及市黨部商人部、懲辦行刦外兵、以維華商營業、而重國家體面事、案據本會會員南京路五百念三號和生公司、持函報告云、七月四日下午八時忽來外兵一名、佯作買客、搶去三角式草帽一只（價值一元五角）而逃、敝店主鮑德卿、店員鄒錦章、隨跟其後、向前直追、追到虹廟弄對面綺華公司相近、幸遇一百六十六號印捕、乃得追獲、抱住該兵、該兵沿路逢人亂打、打傷敝學生高滿郎眼角、及路人多名、後到永安公司門首、行經此處之兩汽車中跳下西人多名、攔阻去路、不准華人向前行走、追至市政廳門前、不料衆西人將該外兵縱放而逃、旋至老閘捕房報告、由一百六十六號印捕作證、並無如何下落、想南京路爲上海中心之地、西人竟敢搶物、將來商人、無可營業、爲此奉告、請貴會協力設法、祈爲轉報捕房追查該兵究辦爲荷、等因前來、竊按外兵來華、聲稱保護租界、界內中外人民受平等待遇、乃事實上絕對相反、外兵對於華人、每多橫暴之舉、有意摧殘、侮辱國體、今竟於海上商業中心之地、公然行刦、知法者尙且犯法、此吾華人市民、將何以安枕度日、此所刦貨物雖小、由小而大、將來吾國商民將何以安心營業、用敢專函奉達、務請貴會主持公道、據理力爭、並轉呈交涉使、向租界當局嚴重交涉、務使懲辦該行刦外兵、以儆將來、而重保障、無任感禱之至、」云云、

工糾會消息

工會統一委員會調解部 昨日各種消息彙誌如下、㊀閔行鐵業職工會向店方提出條件、請求調解一案、工會派毛禮榮毛承基前往調解、於七月一日召集雙方會議、共簽訂條件九項、㊁土布業職工會第一分會與該業同業公所因勞資糾紛、經工會統一委員會調解多日、於七月四日召集雙方、在邑廟布業總公所聯席會議、工會代表爲陸玉如等九人、廠方代表爲洪振揚等七人、由調解部派王也愚方德峻參加、共訂條件二十條、㊂茶業職工會與資本方面協定條件、各號早已遵照實行、惟萬豐永恆豐泰等號、陽奉陰違、無確切表示、萬茂號并因加薪問題藉故開除工友、昨據該職工會函請嚴重交涉、當派廖楚豪前往分別調解、萬豐永及恆豐泰二號、簽字承認遵約履行、萬茂號開除工友吳政聚程玉昌准即日復工、至工資待遇亦簽字承認、悉遵協定條件辦理、㊃上海大東書局工人團函稱、受資本家壓迫、工頭剝削、無故開除工人、請求援助一案、派張麟書前往調解、據該局經理答復、嗣後局方負責監督該部工頭工資公開、工友羅忠羽張建忠二人復工、在被歇期內工資照給、朱成志因自動辭職、給津貼二十一元、俾別謀生計、雙方認可了結、

廿六軍政治處消息

▲中山週刊將出版 廿六軍政治訓練處編輯股擬發行中山週刊、以批評國際政治狀況、確定國內政治方針、研究革命學理、糾正民衆思想爲目的、昨晚（四日）謝股長與張國瑞同往民國日報館與陳德徵接洽、當蒙允將前敵之前敵星期一副刊歸本科編輯、改稱中山週刊、現正積極進行、一俟籌備就緒、不日即將出版、

▲總理紀念週 廿六軍於前日星期一（四日）上午在該軍司令部所駐之沈家花園舉行全軍第一次總理紀念週禮、由周軍長主席、其舉行秩序爲㊀全體肅立、㊁向總理遺像黨旗國旗行三鞠躬禮、㊂主席恭讀總理遺囑、全體循聲宣讀、㊃默念、㊄政治報告、㊅禮成、

宣傳部滬辦事處紀念週續誌

▲伍朝樞演說 我們國民革命、連合農工商學兵站在同一陣線上、我們不但要替無產階級謀幸福、還要替商人謀幸福、向來敵黨專門挑撥感情、所以失敗、商人對於革命工作、非常援助、我們能和他們合作、所以近來便是這個原故、今天在總商會舉行紀念週、這個地方（天后宮）不在租界治理權之內、租界之中有此完全領土、讓我們集會、當然是我們認爲快慰的、近來外交事件很多租界也是對外事件之一、這種外交事件、專靠辦外交的當局、是不成功的在他國有軍隊艦隊做後盾、在中國、力量全在羣衆、所以我希望在座官委會諸君、造成一健全輿論、爲外交後盾、民衆方面如有無意識舉動、不但不能達到目的、每易貽人口實、我們能夠提醒他們、訓練他們、養成有紀律的民衆、便是當國之福、在座同志、都是明瞭主義的、對於政府的策略、是完全明白的、我的希望、當然是做得到的、

▲陳人鶴演說 在會場兩邊坐着、都是小小的朋友、我心裡覺得十分快慰、將來的你們、就是我們、責任都在你們身上、所以我特別對小朋友講幾句話、光陰一天一天過去、在預料之中、你們是長成起來了、現在我們擔當國家的責任、將來這個責任、都是你們的、所以你們要明白、將來的中國、是你們小朋友的中國、將來的上海、是你們的上海、你們現在預備起來、好好的預備起來、到那時候、你們來幹革命的事業、來擔當國事、我們現在即或把國事弄壞、還有你們好好來收拾起來、中國國民黨由孫總理留給我們的、叫我們繼續來完成的工作、革命工作、不是一天可以完成的、我們又來交給你們、由你們來繼續下去、所以我認爲最可親愛的、便是你們這些小朋友、你們現在先要了解國民黨及三民主義是什麼、從你們的父兄師友問明白這個、十年以後、五年以後、大家都加進國民黨來、你們且費些些小費、每人買一面國旗、每人拿着小小的旗子、準備建設將來的中華民國罷、

保護外人財產

上海縣公署昨發布告云、爲布告事、案奉江蘇民政廳第一九七號訓令內開、案奉省政府第五八四號訓令內開、案奉國民政府訓令、本政府興師北伐、在剷除軍閥、解北方同志於倒懸、俾先總理之三民主義、得以實施於中國、而非與各國爲敵、凡我軍人當能愛護、黨國體諒斯意、嗣後對於各國之兵艦商船、不得輕施射擊外人之生命財產、軍行所至、尤須隨時加以保護、以重邦交、除由總司令部通令各軍一體遵照、並分行外、合行令仰該省政府即便遵照、布告周知等因、奉此除令行交涉員遵照轉知外、令仰該廳長迅即分飭所屬一體遵照、並具報備查等因、奉此合行令仰該縣即便遵照、加意保護、並布告周知、一面仍將辦理情形具報備查等因、奉此合行布告周知云云、

駐日清黨委員歸國報告黨務

中國國民黨駐日清黨委員陸軍士官學生梁俊儔劉文友、及駐日總支部執行委員燕化棠等、因在東清黨運動、力圖徹底肅清、昨附長崎丸歸滬、向黨部各機關接洽一切、日間即赴南京向中央面陳大計云、

交易所監察員就職

上海各交易所原有監理官之設、現上海已屬國民政府、關於此項職務當然派員接任、故日昨國府財政部新派沈景圻爲上海各交易所監察員、已於昨日視事、辦公處暫設於南成都路七六〇號云、

國貨維持會致藥業公所函

請抗爭法屬禁華藥入口

中華國貨維持會昨爲法政府禁止華藥入口事、特致藥業公所一函云、上海藥業公所子堅董事暨諸執事先生公鑒、敬啟者、頃據敝會長王介安提議案云、法屬越南人士及華僑、平素信服祖國醫藥、故每年運往之數、殊爲不貲、法政府乃心存妒嫉、藉口有碍衞生、組織委員會、下令禁止華藥進口、查法貨來華、我國僅抽值百七五之微稅外、毫無些微限制、兩兩相較、不平孰甚、用特提案、請即公決云云、茲經敝評議會公決、除由本會專電南京國民政府伍外交部長、速提抗議嚴重交涉外、應請致函本埠藥材業等各團體、請一致抗爭等語、遵此除由敝會專電政府外、合亟專函奉達、尚祈貴公所即日召集貴業同人實力抗爭公決施行、至爲盼切、

劉宇接任兵工廠政治主任

上海兵工廠政治部主任陳超辭職、已誌前報刻由國民革命軍總司令部政治訓練部委劉宇充任（劉前任鍊鋼廠指導員）於前日（四日）上午十時至兵工廠政治部接事、旋開部務會議、由劉主任主席、㊀向國旗黨旗及總理遺像行三鞠躬禮、㊁主席恭讀總理遺囑、㊂討論部中工作進行計劃、一時散會、

梵王渡鐵絲網拆毀

梵王渡鐵絲網已於前日拆毀、惟徐家匯等處則尚未毀滅、以致農田無從耕種、鄉民大受其苦、

發起追悼吳慶武

劉河吳慶武、爲革命先進、不幸以主義積勞於去年七月間逝世、刻聞其友冷雋等、擬定期發起追悼、並擬刊印紀念冊一本、廣徵各界對於吳君之哀悼文詞、收件處爲上海市黨部吳斐君轉、或劉河旅外學生會、

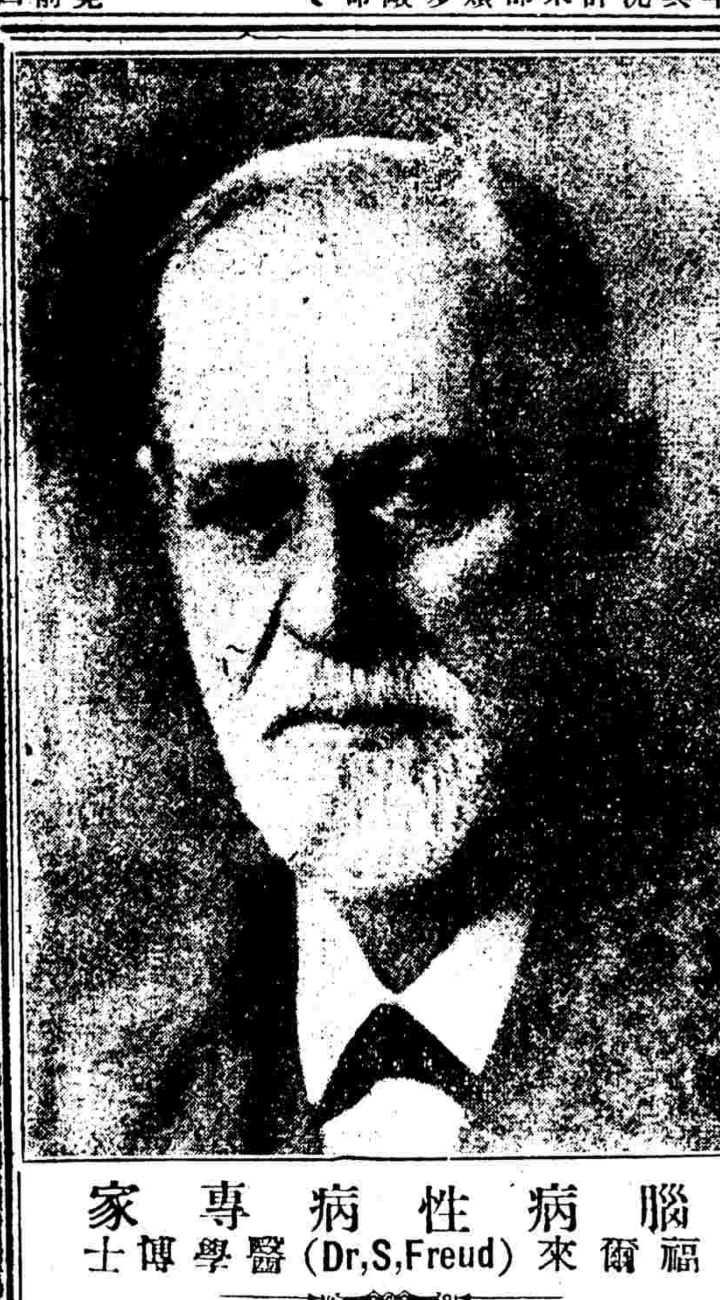

腦病性病專家
福爾來(Dr,S,Freud)醫學博士

本院特聘腦病性病專家德醫福爾來盧施福正副主任專醫一切腦病性病如腦弱記憶力薄弱頭暈頭痛視力衰退腦脹腰酸陽萎早洩性與衰弱遺精白濁軟硬疳橫痃梅毒等以極新奇方法在很短時間內醫痊同時並以各種新式健性强腦法授與病家

診時每日下午一時至五時
診費每號一元二角恕不出診

上海新世界西首靜安寺路頭F九十三號

腦病性病院

會場之重要職員
(右)總裁判黃純道君　(左)終點裁判黃元道君
(王開攝)

華東預選會第二日

陳虛舟一萬米第一　夏翔得撐竿跳第一　沈昆南得十項第一

—請定容啟兆周家騏梁官松爲選擇員—

第八屆遠東運動會與全國運動會之華東預選會、本定於上星期六(二日)在勞神父路中華運動場、連續舉行二天、後以天公作惡、乃於本星期日下午一時半開幕、該日運動結果、已誌本報、第二日運動項目、又因天雨延期、改至昨日下午舉行、總裁判黃純道、及其他運動職員、均蒞場服務、熱心異常、觀者三百餘人、無不興高釆烈、各運動員、馳騁場中、均氣昂昂、雄糾糾、各顯特技、互爭短長、運動節目、除鐵餅、一千五百米、跳遠跳高、五項運動、及十項運動之前半部、於第一比賽外、均於昨日決賽、結果以鍾連基之一百米、二百米、夏翔之撐竿跳、陳虛舟之一萬米及陳廣添之低欄等成績、爲最特色、至十項運動、沈昆南奪得第一、獲三千八百零九分、開會至四點餘鐘、大雨傾盆、場地濕滑、觀者既如落湯之雞、職員亦滿身淋漓、辦事棘手、以致標槍及三級跳遠兩種、未能比賽、茲將各項運動成績、與比賽情形述後、

各項成績

項目	第一名	第二名	第三名	第四名	第五名	成績
百米	鍾連基	疊福煦	廣家駿	林有興	任訓恩	一一秒
二百米	鍾連基	廣家駿	林有興	徐紹武	任訓恩	二四秒五分四
四百米	李威年	候成之	林有興			五五秒五分一
八百米	候成之	卞鳳年	梅洪寶	王根	徐文駿	二分一四秒五分二
千五百米	卞鳳年	黃勝白	李志森	鈕因楚	卓炳榮	四分卅九秒五分四
一萬米	陳虛舟	蔡峻德	戴學光	朱江口		卅八分卅八秒五分四
高欄	邵樂平	逯明	劉正緯	張關林	溫錫洪	一八秒
低欄	陳廣添	廣家駿	張關林	劉正緯		二八秒五分一
鐵餅	蔡意平	李通	方輔桓	李偉盛		三三·四〇米
鐵球	蔡意平	逯明	方輔桓	顧希文		一二·三五米
標槍	(天雨停賽)					
跳高	劉正緯 陳木火 陳晉初			李琳		一·六三米
跳遠	俞杰	逯明	胡英會	李琳		六·四〇米
撐竿跳	夏翔	陳木火	李琳	曹裕		三·二七米
三級跳	(天雨停賽)					

運動概觀

以上比賽成績、以鍾連基之百米二百米、陳虛舟之一萬米及夏翔之撐竿跳高、最爲特色、鍾君擅短距離跑、發腳甚敏捷、百米比賽時槍聲一發、卽居前導該項運動、黃君炳坤於上屆江南運動會中、以一一秒二、造成全國新紀錄、二百米跑、黃君爲二三秒九、今鍾君成績、雖相差尚遠、然已非易易、現黃君在廈門、將來全國運動會、必來滬出席、屆時互相馳騁、鍾君當有進步也、陳虛舟之一萬米、習練有年、昨日陳君發腳後、繞場凡二十五周、陳君自始至終、在人之先、腳步寬大、態度自然、當跑至十圈時、已超過同跑者二圈有奇、觀者拍掌叫好、無不驚佩、待達至終點、同跑者、尚有四圈、計時間三十八分三十八秒五分之四、按此項運動、俞成耀於上屆華東公開運動會中、以三十七分四十六秒五造成全國新紀錄、昨日陳君如有健者、伴同競賽成績定更爲可觀、據體育界人士云、倘陳君於暑假中再刻苦訓練、或能在遠東運動會中得相當地位、查此次一萬米報名者、尚有健將黃勝白一人、黃君於開會前一日、身受微傷、致昨日未能與賽、但按其過去成績頗不弱、當由總裁判允予參與全國運動會、屆時必有優良表演、夏翔之撐竿跳、早著成績、昨日以場地濕滑、平時稍遜、高度爲三、二七米(合英呎十呎九吋)聞夏君平時高度、有十一呎二三吋云、槍標與三級跳兩項、以大雨如注、未曾舉行、

優勝者 —自右而左—
(一)邵鵬(七十一號)高欄第一　(二)李威年(十五號)四百米第一　(三)陳虛舟(五十四號)一萬米第一　(四)陳廣添(九號)低欄第一
(王開攝)

十項運動

十項運動之前半部、已於第一日分別舉行、結果沈昆南得二千一百九十六分、方輔桓得一千九百九十七分、曹裕得二千零十五分、昨日後半部運動、仍以沈君爲最優、總結果、沈昆南第一、方輔恒第二、曹裕第三、茲將後半部成績列表如次、

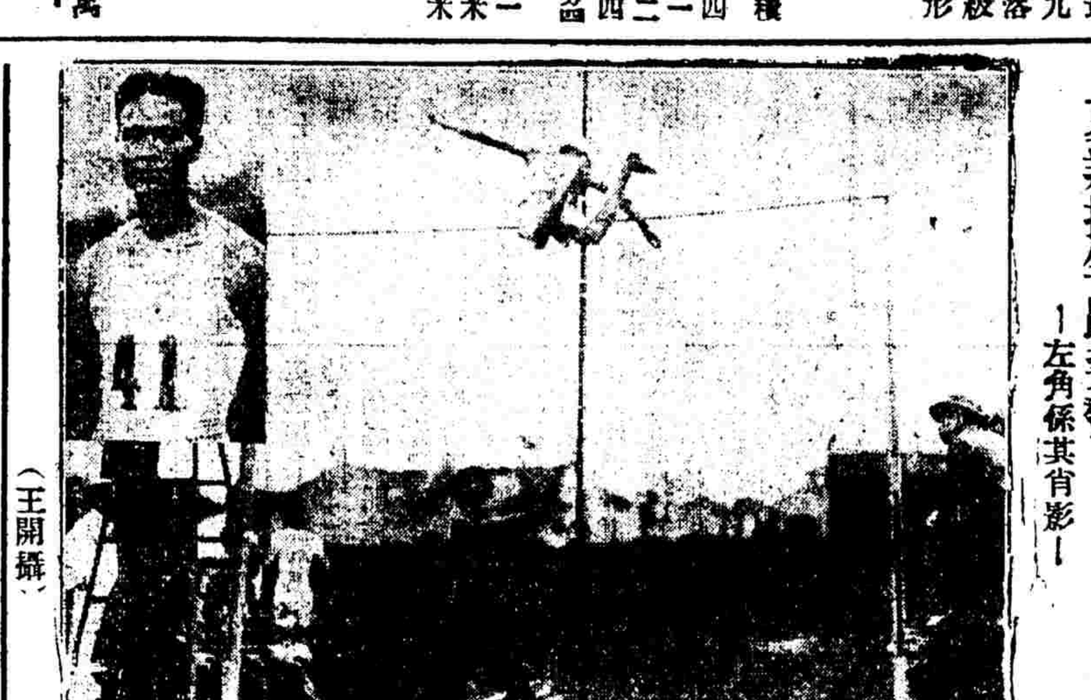
夏翔撐竿跳姿勢 —左角係其肖影—
(王開攝)

▲十項運動後半部成績

項目		第一名 沈昆南	第二名 方輔桓	第三名 曹裕
高欄	成績	二一秒十分六	二三秒十分八	二一秒
	分數	二八五分	二四三分	三〇九分
鐵餅	成績	二五·三四米	二七·〇一米	二三·三三米
	分數	三五〇分	三八五分	三一三分
撐竿跳	成績	二·七三米	二·四八米	二·八二米
	分數	三八一分	三一〇分	四〇八分
標槍	成績	三六·〇一米	三一·二三米	二四·八二米
	分數	三四七分	二七六分	一八七分
千五百米	成績	五分三三秒十分二	五分二〇秒	六分一八秒五分三
	分數	二五〇分	三〇五分	一六八分
後半部分數		一六一三分	一五一九分	一三八五分
前半部分數		二一九六分	一九九七分	二〇一五分
總分		三八〇九分	三五一六分	三四〇〇分

華東預選運動會、目的爲遴選全國運動會代表、全國體育協進會、以大會業已閉幕、特請容啟兆、周家騏、梁官松三人爲選擇委員、將來出席全國運動會資格、以開會成績爲標準云、

今晚開遠東會籌備會

—七時在香港路銀行俱樂部—

本屆遠東運動會、定八月念七起、在滬舉行一星期、我國義屬地主、對於會場佈置等、急須籌備、茲悉今晚七時、我國籌備委員會、在香港路銀行俱樂部開會、商議進行云、

淞滬二區署長 —今日接事—

淞滬二區警察署長朱良才、業奉沈廳長明令撤差、另委孔廉白接充、昨日上午十時、孔署長特派陳宜閎至二區總署、因朱署長已不在署、由巡官蕭景福接待、當經陳君述明奉新署長令派至署詳查長警人數、及署中現狀、現孔署長已定明日(今日)上午九時至署接印視事、望卽預備一切云云、蕭巡官遂將所屬長警人數等詳告陳君後、並卽通傳所屬各派出所巡官巡長等、定於今日上午九時前、齊集署中、歡迎新署長就職云、

宣傳部滬辦事處委員會議

中央執行委員會宣傳部駐滬辦事處、於本月五日下午三時、開第二次委員會議、到郭泰祺趙石龍陳德徵嚴愼予高方冷欣張知本、推郭泰祺主席、恭讀遺囑、(一)秘書主任報告文件、(二)張委員知本提議、以後職員會議建議案件、提交委員會議通過、始能執行案、通過、(三)張委員提議、以後各股工作報告、應由每組正副主任彙集報告、通過、(四)公決職員會議規則、委員會議規則、由秘書處起草、提出委員會議通過施行、通過、(五)陳委員德徵、報告民國日報、已接受辦事處訓令、言論由程天方負責、星期評論、由本處組審組負責撰稿、並由本處審查主任主編、(六)郭委員提議、聘任張奚新、陳源、錢瑞升、爲國際組編纂、通過、(七)陳委員德徵提議、編審組藝術股、組織設書、舊劇、新劇、影劇四部、分函請王效松、夏月潤、歐陽予倩、鄭正秋、洪深、陳天、張石川爲名譽幹事、通過、(八)趙委員提議、參加九日十五日總司令就職、及北伐誓師紀念案、通過、(九)冷委員提議、以後總理紀念週、於每星期一日上午十時、在總商會舉行、由各機關各團體派員參加、至各機關各團體、仍於每星期一上午八時、各在該機關內舉行、此案由本處備函、分別通知、通過、(十)公決下星期一紀念週、推定冷欣同志擔任黨務報告、鄧泰祺擔任國際政治報告、陳羣同志擔任國內政治報告、張定璠同志擔任軍事報告、演講員請黃於同志擔任、並登大字廣告、請各機關各團體派員參加通過、議畢宣告散會、

濟生會呈請保護放賑人員

上海中國濟生會會長王震現擬派員前往江淮皖南一帶調查實情、散放急賑、呈請省政府總司令部通令各縣保護、其文云、竊查江淮及皖南北一帶自經兵燹、人民困苦流離、已達極點、災區之廣、約有三十餘縣、災黎之衆、不下數十百萬、敝會同志深深惻惻、現擬敦請夏君[illegible]基張君淦楊協同賑友前往各災區切實調查、一面勉集賑款、以備撙尤散放、聊資救濟、所有散會出發人員、特用藍色白十字旗幟袖章、理合備具樣本五十分、呈請分飭蘇皖兩省軍政長官查照、過有散會此次出發人員一體加以切實保護、以利進行、宰叨公感云云、聞已奉省政府總司令部核准、通令江皖兩省被災各縣軍政各機關、一體保護矣、

花粉業組職工會

本埠花粉業全體工友、於日昨招集一部份工友、討論組織職工會、當場議決、公推胡鐙等全體代表至工會統一委員會請求調查、刻已允准組織、已租定大東門南首麪筋弄內四十二號、爲籌備處、開始徵求會員、

婦女會提倡國貨

婦女團體統一會爲實行提倡國貨、于昨星期二在西門林蔭路婦女運動委員內召集各團體開臨時會議、(一)公推張志學爲臨時主席、(二)恭讀遺囑、其議案如下、(甲)議決定于十三日由各團體同時召集各會員、開提倡國貨大會、(乙)舒蕙楨提議十五日爲慶祝北伐勝利大會本會應參加提倡國貨游藝演講等宣傳、全體贊成、議決、請各團體卽行籌備、並須早期通知未列席之團體、推舒蕙楨嚴淸穆前往接洽、各部職員推談社英莊部舒蕙楨劉寄塵張志學等召集、(丙)王瑞竹提議本會應備銅質小圓章、上刊提倡國貨等字樣、發與凡本會職員與參加本會提倡國貨大會之各團體會員、永遠懸佩、以堅其愛國之心、

公布

上海臨時法院

▲批示 ▲一件陶總滋爲新申報館欠租涉訟一案請迅予判決由狀悉候查核辦理此批▲一件沈桂馨請迅予傳訊由狀悉案經定於本月十四日上午八時半傳訊仰卽知照此批▲一件梁秀暉爲傳魯虐待請予備案由狀悉據稱應受虐待苦不堪言如果屬實可正式告訴所請備案之處著無庸議此批(上訴院批示)▲一件李吉棠狀請保釋由狀悉本案已定於七月十六日審訊所請保釋之處仍照前批辦理此批▲上訴院刑庭判決▲一件孫鑑文等因傷害一案不服第一審判決提起上訴一案(判決主文)原判決關於孫杏生無罪部份撤銷孫杏生致人輕微傷害之所爲處拘役十天原判關於帶毆斥民事部分維持[illegible]南洋烟草公司駐滬經理方積芬控告孫瑞霖不理由部由臨時法院傳審被告不到原告昨晨由其代表律師顧紀熙律師請求缺席判決將判[illegible]調查報告兩造提供保證金給原告具領當經判決推事判令被告共同償還原告洋一千元訟費由被告負擔

來函

▲許秋颿君來函 昨閱七月四日貴報本埠新聞、載有彷彿許秋颿標題新聞一則、不勝詫異、鄙人自交卸外交任務後、未曾離滬一日、杜門養病、從未有地方察聽彷傳之事、鄙人世居浙江、徒並非浙之[illegible]

市價一覽 七月五日星期二

▲國外匯兌 [illegible]

▲津滬匯兌 [illegible]

▲金市 [illegible]

▲銀樓飾金 [illegible]

上海大豐恆赤金舖廣告
本號發兌大宗十足赤金葉金專收各路條葉飾金洋金如蒙惠顧誠歡迎
金出售五十四元半 收進五十三元
南京路盆湯弄東首 電話中央九八六五號

▲銀洋錢市 早市 午市 [illegible]

▲各國票價 [illegible]

▲新粉市 [illegible]

▲火油市 [illegible]

▲本廠粗布 [illegible]

▲斜紋 [illegible]

▲外棉電訊 [illegible]

▲大連油豆餅市 昨日下午一點五分鐘大連來電 [illegible]

▲滬南米市 昨日河下來源略少去胃密密各色價形較前略相彷 [illegible]

▲滬北米市 昨日到船十六七號市形平平各貨價較相彷 [illegible]

▲華商證券交易所 [illegible]

▲證券物品交易所 [illegible]

▲雜糧油餅交易所 [illegible]

▲茶市 [illegible]

▲絲市 [illegible]

▲杭州市況(七月五日) [illegible]

▲硤湖米市(七月五日) [illegible]

▲無錫市況(七月五日) [illegible]

▲蘇州市況(七月五日) [illegible]

▲輪船進出日期(七月五日) [illegible]

簡報

▲昨公債忽回漲四元餘、聞有轉機、
▲聞三菱及大里廠、擬由地頭直裝漢口東糖一萬六千餘包、因該處無抵制風潮、以圖厚利、
▲釜進丸由神戶運到煤一千二百三十噸、
▲怡和洋行又裝聯和輪轉漢口車糖六七千包、
▲大明丸由秦皇島運到煤一千三百噸、
▲昨日漢幫裝隆和太古怡和車糖一千八百包、二十號粗砂四百包、今日申市漢口鈔票七六五、無受主、

公債

北京整六七長均有開出

九六價尚平穩

▲本報五日北京電 前場九六現貨開盤一六、高至一六四五、低至一五六、收盤一五八五、成交三十八萬、整陸開四四、收盤四四七、成交二萬、七長開盤四三六、成交一萬、後場九六現貨開盤一六、高至一六二、低至一五六五、收盤六一、成交八十七萬、

整理市況極感價忽大漲

全日成交總數約達一百七十萬元
價先跌後漲前後市上落達五六元

昨(七月五日)華商証券交易所整理公債市況、現貨前後市均稍有開出、計成交四萬一千元、分整理六厘二萬七千元、七年長期一萬四千元、期市則異常旺盛、不特實方拋出甚踴躍、買收進亦甚力、統觀全日情形、上午初盤即達九十萬元之巨、以後各盤亦均有二三十萬元、合計成交總額達一百六十六萬元、內以七年爲最盛、計占一百十八萬五千元、中分七月期六十二萬元、八月期五十六萬五千元、整六次之、共四十七萬五千元、內七月期二十九萬五千元、八月期十八萬元、至昨日整理公債市價之變化、前後市依然甚形劇烈、在前市初開時、因承前日趨勢、拋出人氣、甚形活動、一時價格極低七年七月期開出時僅有四十元、比前復低降達二元三角、整六現貨開價到過四十一元、比前亦跌下四元許、迫後因買方人氣漸漸活潑、陸續收進、步見踴躍、市上受此壓迫、竟有求過於供之象、各價至是淺見漸漲漸烈、整六本月期在後市開盤遂爲漲速限價停拍、其他之期現價格亦一律漲高甚巨、結果計全日上落差額自四五六元不等、較前日計七長整六本月期各漲高四元許、整六下月期好起二元一角半、七年八月期亦略大八角、獨七年現貨比上月底跌下二元三角、茲分述如左、

▲整理六厘 整六現貨初開計四十三元、嗣跌至四十一元、後市由四十三圓七角漲至四十五元、比前日略漲二角、期貨七月期初盤由四十三元漲至四十四元三角、後市飛漲至四十七元六角停拍、計全日上落四元六角、較前日回高四元、八月期上下午各僅有一盤交易、價由四十五元二角漲至四十八元三角半、比前日亦漲起二元一角半、

▲七年長期 七年現貨上午由四十一元七角小至四十一元、下午則由四十二元小爲四十一元七角、比上月底跌下三元三角、期貨七月期初開僅計四十元、嗣見飛漲、下午收盤遂四十五元半、全日上落達五元五角、比前日回漲三元二角、八月期初開爲四十四元、嗣曾小爲四十二元八角、後亦急轉漲勢、收市時計四十五元八角、計全日上落四元、比前日好起八角、

標金

市況漲而復跌

較前小一兩六錢

昨星期二大條銀已縮一二五、美銀價無市、標金市況、漲而復跌、蓋匯市轉鬆、午後傳聞山東日兵已有撤退之消息、故價跌進三百七十兩關內、結果較前天已跌一兩六錢、信孚大德成均有補空、套頭之家、均祇售出、是以日匯同業中、紛向購結、約共四五百萬元、然人心不定、八月份初開、仍爲三百七十一兩五錢、日英已加另六二五、繼加至七十二兩四錢、以後日金易低、正金已售出七六三七五、故回至七十兩另四錢、九點半、先令開出時、爲七十兩另六錢、掛價不動、匯豐買本月份大連七六二五、和蘭得日金七六一二五、遂小至六十九兩八錢、是後節節上升、計漲四兩、惟有一兩之上落、而日金則已回堅、由東亞三菲正金等出七六三七五至七六二五、十一點另六分、爲七十三兩八錢、其時須計七六七五、未幾時麥加利正金又出七六六二五、遂回至七十二兩七錢、復以見漲一兩另、十一點四十分、爲七十三兩九錢、仍須七六七五、入後退落八九錢、十二點收市、七十三兩三錢、下午開出七十二兩六錢、繼爲七十三兩、然日匯忽鬆、因聞山東日兵已有退出之電訊、市場當氣頓旺、日金銀行傳出七六半七六三七五、三點零尤疲、至三點三刻跌至六十九兩九錢、其時僅以七六一二五、可結、後因銀行做開、日美匯兌四七四三七五、日金七六一八七五、故加至七十兩另五錢、四點光景忽又降去一兩半跌爲六十八兩四錢、日金銀行實價七六、迨四點半收盤、爲三百六十九兩九錢、較四日計減一兩六錢、一月間最大價三百七十三兩九錢、最小價三百六十九兩四錢、相差四兩五錢、查照七月份三百七十四兩、八月份七十三兩、[illegible]

外匯

昨市況掛牌未動內盤趨疲

昨(五日)接倫敦來電、印度售出、銀公司買進、市平、大條銀近遠期均縮一二五、同爲二十五辦士八七五、(合英金二先令六辦士五六二五)、美銀價及英對日美等匯兌無市、因逢美國休假之故、日英已加另六二五、計一先令十一辦士五、倫敦先令縮一二五、計二先令七辦士一二五、當日神戶市十點十五分、路透電日美仍爲四七三七五、日英加三十二分之一、計一先令十一辦士三十二分之十三、電通社十點〇五分、日美日英均不更、計出價四七三七五、入價四七半、日英出價一先令十一辦士三七五、入價十一辦士半、十二點及下午二點半、兩電皆無變動、

昨本埠外匯掛牌、仍未更動、至於銀行內盤、英美日三匯、稍有變化、自晨至而復鬆、是以趨緊、午後初平、嗣忽疲、結果較前天計英金長另六二五、美金長一二五、日金降二五、華商金業中、紛向購買、以套出標金、間亦有補空、計成交日匯五百餘萬元、英金則數萬鎊、美金二十萬元光景、人心未定、各銀行做開者、計正金於早晨售出日金二十萬元、價七六三七五、匯豐進本月份大連十萬元、價七六二五、和蘭日金十萬元、七六一二五、東亞出一百萬元、價七六一八七五至七六六二五、正金出一百萬元、價七六六二五、三井出三十萬元、七六半至七六六二五、麥加利出五十萬元、價七六六二五、三菱出美金二萬五千元、價六十二元三七五、下午上海出二萬五千元、價六十二元二五、東亞出十萬元、日金價七六半、正金等出數十萬元、七六三七五、至七六二五、文某行做四七四三七五日美匯兌、

▲英匯 揭曉仍爲一先令六辦士半、內盤似長、計有一二五升縮、交易平平、九十月份初結市六辦士一二五、午收六辦士六八七五、下午初同、後爲六辦士七五、收市一先令六辦士八一二五、買價上午二先令六辦士八七五、午收六辦士七五、下午初平、繼則見硬、計六辦士八一二五、收市計爲六辦士八七五云、

▲美匯 揭佈六十一元七五、內盤略長、一日間計有一二五漲落、交易不旺、九十月份初結六十二元三七五、午收六十二元一二五、下午六十二元一二五、收市六十二元三七五、買價上午六十二元半、午刻六十二元二五、下午初平、嗣爲六十二元三七五、收市六十二元半、

▲東匯 掛牌不動、到七十六兩五錢、銀行內盤、計有六二五盤旋、最後趨疲、華人補空五百餘萬元、人心不定、九十月份初結七六半至七六三七五、掛牌後七六一二五、以後上升、十一點左右七六七五、午收七六六二五、下午開出相似、以後步降、三點後尤衰、嗣僅以七六一二五、時回至七六一八七五、收市七六一二五、買進價上午七六三七五至七六二五、掛價後七六、午時七六六二五、收市七六半、下午七六半、嗣後七六二五、收市七六、近期大連晨間吸過七六二五云、

茶市

洋莊茶市成交七千餘箱

昨日洋莊紅綠茶交易、續趨暢達、全市共計成交七千另八十八箱、祁寧紅茶、市面仍極爲堅挺、溫州紅茶、白頭莊拈採治洋行、略有進胃、但市盤已較前見低一二三兩、平綠茶市面、暢滯不一、婺源屯溪兩路之高莊珍眉、蝦目、貢熙等項、最爲堅俏、所到之貨、幾於完全售清、前日永盛昌茶棧、與錦隆洋行、談成之婺源東鄉正珍眉定價一百五十兩又副珍眉一百十四兩、均已正式落簿高莊綠茶市面、頗有穩紛發漲之趨勢、惟中低莊歙縣、遂安、玉山、溫州、以及土莊所製之貨、仍趨呆滯、即有少數交易、但市盤已較前見跌三四兩至六七兩不等云、

厘拆

厘價稍落銀拆大漲

▲洋厘 昨(五日)厘市平定、上午計爲七錢二分七厘八七五、下午七錢二分七厘半、較前天減去三毫七忽半、交易不絕、各路用度、約有三四十萬元裝出、到源由寧省運到新幣四十餘萬元、杭省則直接裝往內地二三十萬元、銀行略有進出、人心平穩、江南小洋仍爲六錢一分五厘五、廣東雙毫、小去半厘、上午五錢九分〇二五、下午五錢八分九厘半、銅元三百八十二千文、回去一千文、衣牌小落九文、計二千七百七十九文、角坯二百二十五文、貼稅五十三文、

▲銀拆 昨各銀行收款二百餘萬兩、進出倉數十萬兩、各莊解款尚夥、而收款亦屬不寂、華商稍有用款、致銀拆提增、上午九分、下午竟開一錢四分、較四日計加七分、轉賬九分、中行裝寧省實銀四十萬兩、裝杭州大條四百條云、

內匯

濟南申匯漲到六百元

上海商業儲蓄銀行七月五日、國內匯兌行市報告云、今日津電行化漲五錢、洋厘忽然漲高甚多、址申價須七二九六、洋匯爲一千〇〇七元五角仍較前日爲高、魯省濟南匯申匯水、漲到六百元左右、青島轉漲六元、煙台有激漲之勢、目下蓋以魯省爲最緊張、故匯水漲落之變幻、常可驚人、南京麥季仍未完結現洋仍旺、杭州坤狀仍舊、開封匯款祗可介漢券、現洋無法化介、但以漢券介款者、吃虧不少、以致市況極爲沉滯云、茲將本日行市列表於后、

地名	貨幣	每千價格	與上日比較	地名	貨幣	每千價格	與上日比較
北京	公砝	一〇四〇·七五	漲五錢	成都	足平銀	一〇四〇	
	銀元	一〇〇八·二五	漲五角		銀元	一〇三五	
天津	行化	一〇六〇·七五	漲五錢	萬縣	足平銀	一〇三〇	
	銀元	一〇〇〇·七五	漲五角		銀元	一〇一〇	
青島	銀元	一〇二六		杭州	銀元	一〇〇三	
烟台	銀元	一〇一六		南京	銀元	一〇〇三	
蚌埠	銀元	一〇〇六		福州	銀元	一〇三三	
蕪湖	銀元	一〇〇五		廈門	銀元	一〇三三	
安慶	銀元	一〇〇六		廣州	毫洋	一〇一八	
重慶	足平銀	一〇一〇		奉天	銀元	[illegible]	
	銀元	一〇一〇		哈爾濱	銀元	[illegible]	

米糧

米價乍漲乍落

市面不易捉摸⋯到源更覺鮮少
客帖多數轉口⋯往後銷難樂觀

[illegible]、常錫兩大幫、交到船雙、每日平均不滿十號、即其各幫、亦都有缺到、實方人心、復趨緊張、日前喝盤、因即驟高半元、値於青黃不接之際、米價固當提高、然增加數之鉅、則殊足駭人聽聞、其原因來貨太少、不敷分配、是係一端、而客帖之存到不旺、轉口過多、亦爲間接影響之重大原因、但昨盤陡見後、實方均抱靜觀態度、致售開頓稀、日昨市場形勢、即趨和緩、白粳及晚粳仍復回低、然河下重船不多、則係事實、而粳米現存、又如此之缺、往後市面、誠不易樂觀、各方到船、計常熟、無錫、宜興、常州、溧陽、崑山、蘇州等十餘號、斛開白粳及客秈共二千一百餘石、因天雨斛脚不便、交易未旺、茲將各貨大盤分列於下、白粳十八元、又十七元七角五分、又十七元六角五分、又十七元五角、又十七元一角五分、又十七元、又十七元一角、又十六元八角五分、又十六元六角五分、晚粳十八元、又十七元八角五分、早粳十七元一角五分、又十七元、羊尖、杜尖、埠尖等無甚上落、通變市情稍平、高貨十五元六角、又十五元四角、又十五元三角、又十五元一角五分云、

油豆餅

油豆餅到源極細

走消當令勢屬俏利

▲洋米 到存均有、本街與常錫幫互有拉辦、買納暢旺、似稍活絡、
▲香港米 日來接踵有到、再兼香電報疲、故市不振、
▲糙米 仍在盤桓之勢、無甚進退、
▲紅粳 江北等幫、辦辦頗暢、致市步升不已、
▲小麥 各地到源仍湧、勢入疲境、
▲麩粉 交易寥落、趨勢亦弱、
▲油豆餅 三項存底均枯、大連元豆昨到三萬餘包、尚可接濟、惟餅油到源極細、際此走消當令、各幫採辦頗旺、現貨軋少、勢屬俏利、然路貨先後可抵、藉稱平穩、

煤市

烟煤需要甚殷

烟煤因廠用孔殷、近日市面、頗有蒸蒸日上傾向、市盤亦逐見遞高、昨日茶會中趨勢、甚爲活動、客方如杭、嘉、蘇、錫等、均有機器辦進、本街則絲廠胃口最強、全市成交共三千八九百噸、茲擇要列價於下、開平一號八兩八錢、又二號八兩七錢、林西八兩七錢、中興十二兩五錢、大陽九兩七錢、高松九兩、肥前八兩六錢、松浦八兩五錢云、

南北貨

天津紅棗俱有到源

烟台粉已有開售

▲粉絲 前粂山丸運到之貨、因發生糾葛、昨已解決、出樣開售、同春祥議價正牌十六兩、二牌十五兩六錢、祇開出半數、行家以內地現非銷令、俱乏胃進取、意存觀望、但烟台船只奇缺、且招商怡和等、對於此貨、向不承裝、故來源殊不易、

▲紅棗 新銘共到正式津紅、六十餘包、昨生記、泰昌仁、已開出頭戶十五兩六錢、二戶十二兩六錢、三戶八兩六錢、貨身干燥、現申市高貨、正方軋缺、故行家俱有吸買、無奈額少票多、頗難濟市上之需要耳、

▲榨菜 聞昨又大宗運到、統計四千餘罈、行家得此消息、大爲恐慌、蓋前批高價者、大都尚未走化、現忽來大宗到源、勢必大賤、昨公會抖盤、更爲呆鈍、高貨現鬆至三十七八元、仍稀受主云、

糖市

英車白漲價四錢

陳年宿貨均運申應銷

昨日公會劃盤現貨粗砂白、初爲七兩八錢、後市七兩八錢五分、據因關稅加增吸買見盛升大也、太古車白連開兩盤、漲價四錢、以升還九兩、怡和跟該行漲大、故福字同價、惟行胃殊薄並無成交、產市古巴及紐約兩方、仍無電告、荷蘭現貨一五·八七五、期貨九·十月一六·〇〇、升·一二五、十一·十二月一六·一二五、跌·一二五、

現銷方面、自東貨抵制之後、英產品轉盛、所有陳年宿貨、均運申應銷、但滬上既乏湊手、遂亦不問好歹、售價顯字及太古三半均八兩八錢三溫、七五八兩九錢云、

棉紗

現紗實行加新派司

七月一號起每包須加一兩二錢五
客銷因之爲滯

▲現紗 昨日客幫交易、總計三百包左右、計廣東幫進十支帆船、金城、童子軍等牌一百二十包、汕頭幫進十支彩魁星六十包牛莊幫進二十五包、野雞幫進二十五包、其餘如廈門、內地、寧波、蕪湖、汕頭、等幫共進雙星現紗五六十包、同行交易寥寥、實價漲二錢五分、至五錢、各牌市價列後、(單位兩)

三二支	雙喜	一九〇·七五	雙股線
又	金城	二四五·〇〇	雙股線
四二支	陽鶴	二六〇·〇〇	三股線
又	金城	二三〇·五〇	三股線
十支	嘉禾	一二七·五〇	
又	金魁星	一三一·〇〇	
又	金城	一三九·〇〇	
又	童子軍	一三三·七五	
又	彩魁星	一三二·二五	
又	帆船	一四〇·〇〇	
十六支	人中	一四五·〇〇	
又	金魚	一四四·五〇	
二十支	五福	一四九·五〇	
又	至	一四九·七五	
又	牧羊	一五〇·七五	

三品期紗行市

五日電 (單位日元)

	三品四日收盤	三品五日收盤	比較
七月期	二二一·九〇	二二〇·八〇	小一·一〇
八月期	二二五·一〇	二二二·八〇	小二·三〇
九月期	二二七·二〇	二二四·八〇	小二·四〇
十月期	二二八·六〇	二二六·一〇	小二·五〇
十一月期	二二八·六〇	二二六·四〇	小二·二〇
十二月期	二二八·七〇	二二六·四〇	小二·三〇
一月期	二二九·〇〇	二二六·四〇	小二·六〇

大阪現紗行市

五日電 (單位日元)

		售價	比較	値滬規
二十支	藍魚	一三〇·〇〇	未動	一七六·〇〇
又	紅財神	一二四·〇〇	又	一七三·七〇
十六支	福島	一〇五·〇〇	又	一五六·八〇
又	三馬	一〇五·〇〇	又	一五六·八〇

棉市仍形擠勢

昨(五日)星期二紐約棉市停市、

利物浦棉市、

十月期	九·一三	小·〇二	現貨	九·一三	小·〇一
一月期	九·二二	小·〇二			

孟買棉市、呆滯無特色、大致無人買進、計各花價如下、

平茄爾	二九七	不動	勃洛去	三三二	小二
奧姆辣	三二四	大一			

大阪棉市、

七月期	五五·八〇	小·一〇	十一月期	五七·七〇	小·一〇
八月期	五六·七〇	大·一〇	十二月期	五七·七〇	小·一〇
九月期	五七·〇〇	大·〇五	一月期	五七·六〇	小·一〇
十月期	五七·六〇	小·一〇			

本埠棉市、仍是擠局、目前亦無發展之可靦、大約須待美棉估計發表時、再有變化矣、現貨交易冷落、到貨計通州花四百包、姚花六百包、南市出數三萬斤、北市五千斤、收價同前、茲再將現開之花價列後、

餘姚花	餘姚幫進	三〇〇包	價三四·八〇	較交
	橫濱幫進 又	二〇〇包	價三五·〇〇	同上

絲繭

美線廠大拋白廠經

成交三百三十包

紐約絲線及新絲線公司等、上週初發電至滬囑拋大批滬白廠經、當經各廠商發出近遠期價報四百餘包、昨晨復電至滬、由藍樂壁洋行、拋成上中身三百三十包、絲價較細廠拋價稍疲云、

新絲頭開價仍疲

歐莊選貨認眞

本埠新絲頭市面、自開盤以來、歐美各莊、抑價仍力、邇來西洋莊最起勁辦、而開價仍疲、且選貨亦甚認眞、茲將昨日成交之市錄下、

貨別	售價	成交額	售出號	客購進行號
無錫雙宮	一五〇·〇〇兩	五〇包	澄豐	元祥
絲廠滬頭	一一〇·七五	五〇	滬順	永昌興
絲頭陽闌	一二四·〇〇	五〇	內地客	福記

五金

五金交易尚好

以本街建築幫胃進居多

五金市況、昨尚不見寂寞、因本街建築幫胃口、頗有生氣、茶會形勢、遂甚覺活動、法西釘一至七寸開出八百餘桶、價格尚定、小分釘去路不旺、三分七兩二錢五分、五分七兩二錢、六分六兩五錢馬口鐵客本幫均有買進、惟爲數不充、九十磅英貨九兩七錢五分、美貨十兩、一百磅英貨十兩〇二錢五分、一百磅美貨十兩〇五錢、新鉛絲烟青等幫略有開動、以細搭居多、青鉛係存底充厚、市面依然未見進展、元寶釘德記三分開二十一兩、四分二十四兩五錢、五分二十四兩、六分二十五兩、交易甚呆、瓦楞鐵二十四號十兩〇七錢五分、二十六號十二兩五錢、二十八號十二兩七錢五分、會司鐵因滬方無動靜、市面尚滯、爲大十四兩五錢、茂生十四兩二錢、利康十四兩云、

疋頭

公平叫價堅俏

昨爲星期二、公平洋行向例拍賣各種疋頭之期、共排各貨一百五十六件、六千三百七十疋、其中出售者、計有一百五十二件、六千一百八十疋、因價不合、遂未應市、實際拍十五件、四百六十疋、惟四件一百七十疋、係代排之貨、各幫往購者、仍以長江內地本街居多數、同業亦有所問進、市況甚爲堅俏、全部除者寥寥、均見上漲、茲將所排叫各貨數量、分列於後、

羽綢	三十八件	一千四百三十疋
寧綢	四件	一百二十疋
泰西緞	三十三件	一千〇五十疋
直貢呢	二件	六十疋
尺六絨	十件	二百二十疋
白洋紗	一件	五十疋
市布	二十三件	一千一百十疋
原布	二件	一百二十疋
細布	六件	三百六十疋
漂布	三十七件	一千八百五十疋

共計一百五十六件、六千三百七十疋、而所叫各貨之價、較前計元羽綢每疋漲五分至七五、寧綢如輕羅小廠、每碼加二分半、飛球牽錦、亦漲二分七五、直貢呢如吉兆圖大二分七五、尺六絨每碼漲一分七五至二分、泰西緞每碼升半分至三分、白洋紗如九德每疋加五分、市布每疋增三分至五錢二、惟十三磅虎潑見跌一分、細布漲一錢至八錢九分、原布如人槍佳漲二錢一、戰長沙大二錢四、漂布漲一分至五錢、亦有降二分至三錢不等云、

外股

公會內交易平平

昨星期二、外股市平常、公會內交易、稍有成就、開盤賞價、繙電車跌二錢四、計十四兩五錢、餘無上落、東方紗廠、計一兩七錢、收盤成交德力風六十二兩、又可的八兩五錢、七厘九十一兩、六厘八十兩、又工部局八厘公債一百〇一兩五錢、橡皮十八種問津、內有四五種見漲、正式受主消極、一無做開、倫敦市價、又減三七五、計一先令四辦士半、存貨較前少存五百六十九噸、現存六萬二千九百十七噸、銷場不惡、市面半堅云、

海味

各色價均見漲

反烏參 金山反烏、近來到源甚少、前日某行由香港直辦、雖隨安輪來申、僅有兩箱、價格較前稍升、市售一百四十五兩、

胡椒 產地逐告提升、緣爲年成不佳、來源奇缺、昨日某號反向行家吸進一百包、價六十五兩、行市實售六十八兩、聞號貨要開七十二兩、一週間驟漲二十兩之譜、

銀椒 地市步漲、申市跟隨其後、昨日某號開出四包、價叫一百十五兩、後經行家再四磋商、挖作一百另五兩、行市則售一百十兩、較前市提漲十八兩、

出口

豆餅大宗運甬

新江天輪船運往寧波各貨如下、

豆餅	二·三〇〇片	硝	一〇二件	糖	一三〇包
雜貨	一四〇件	洋布	一六〇件		

寧紹輪船運往寧波各貨如下、

豆餅	一·二〇〇片	米機	一七件	點銅	七五一條
豬血	一四件	肥料	一五〇件	藥材	二一件
鐵絲	一八件	牛漆	二〇件	洋布	二〇件
雜貨	四八件				

中山輪船運往寧波各貨如下、

豆餅	二·五〇〇片	藥材	四五件	洋粉	一·〇〇〇包
錠膏	二〇桶	大米	五一九包	棕片	三〇件
桐油	二〇〇桶	拷皮	一二件	麻袋	六九件

進口

日貨五金湧到

新嘉坡丸、由日本運到各貨如下、

鐵扎	一·〇一四扎	白籐	一·七一四件		
三角鐵	二五〇件	上鉛	四七八條		
鐵條	七五一根	桐油	五六〇桶	竹篩	五二九件
紙頭	一三五件	鐵絲	八六五件	膠	二〇〇包
鐵器	四〇一件	耳茶	七三五件	顏料	八〇〇桶
啤酒	三〇箱	顏料	五〇箱	雜貨	四七二件

青島來牛油生仁

合生輪船由青島運到各貨如下、

牛油	三三六簍	火油	一二〇箱	牛油	七〇箱
馬蹄	一三只	生仁	二八包	雜貨	二〇三件
雞蛋	一·七〇〇件	汽車	一件		

漢口到大批豆麥

隆和輪船由漢口運到各貨如下、

豆麥	三·七三六包	機花	一·七二八件	紙頭	四·七六八件
鮮蛋	六五一件	夏布	一〇二件	茶葉	七五箱
皮油	八〇四件	藤器	四二〇件	錫箔	八七二塊
黃絲	四六件	磁器	五〇〇件	毛皮	一〇五件
炮竹	二五件	醃砂	六件	棉腸	一〇件
雜貨	四七五件	烟葉	二六件		

甯波運來大批茶葉

新江天輪船由甬運到各貨如下、

雙茶	四·二三七箱	和豐紗	二〇〇件	方茶	四〇二一箱
下紙	五〇三件	毛茶	四九件	草蓆	六五件
茶末	五五件	雜貨	二〇件		

寧紹輪船由甬運到各貨如下、

棉花	六六七包	破布	五〇件	大豆	六九三包
蘑菇	二九件	聽頭筍	三〇五箱	鵝毛	六件
鮮蛋	九四件	雜貨	七二件	草蓆	一三九件

中山輪船由甬運到各貨如下、

紹酒	一·〇〇〇罎	糖	一〇〇包	大豆	一一六包
雜貨	一〇九包				

大連來大宗雜糧

大連丸由大連運到雜糧如下、

黃豆	八·〇五〇包	苞米	六七六包	紅糧	五·一〇一包

和興輪船由大連運來雜糧如下、

黃豆	三·〇五〇包	紅糧	二·一三六包	豆餅	七·〇〇〇片
菜豆	二八〇包				

工商

▲孤星美術社成立 孤星美術社、係美術家某君等所合組、承接一切大小畫件、凡彩色、單色、墨水、鉛筆、鋼筆、以及油畫、廣告畫、國粹畫等、俱所擅長、出品精良、取値低廉、荷經委托、莫不盡力從事、力革時下美術社草率了事之積弊、現已正式成立、其社址在東西華德路兆豐路轉角、

▲照相牌香烟暢銷 照相牌香烟爲昌興烟公司出品、烟絲金黃、氣味醇厚、定價又廉、洵爲國貨中價廉物美之上等香烟、故出品未幾、頗爲社會上歡迎、銷路驟漲、該公司爲答吸者興趣起見、特附贈赤金戒毛巾贈品二種云、

▲恆興雲紗減價之盛況 虹口天潼路頭壩浪、恆興號、所售之各款老牌雲紗、堅牢耐用、久爲各界稱許、自舉行夏季減價以來、雲紗銷路、更又推廣、其中尤以原價一元一角半、減沽每尺九角之永不脫拷老牌雲紗、原價一元四角減沽每尺一元二角五分之著名廠家精美純絲織造之新花上雲紗等銷數爲最多、餘如的軟熟之上等拷綢沽出亦屬不少、

電影

▲楊貴妃片中之念奴 上海影戲公司之古裝宮闈歷史巨片「楊貴妃」中有念奴一角、亦至重要、現由該公司選定王謝燕女士之愛女王意曼女士扮演、王女士嫵媚多姿、而又極善表情、前兩日嘗[illegible]其動作之活潑流利、表情之細膩熨貼、殊爲不易得之人才也、

▲今日起「大破黃巾」在新中央續映 昨日(初七)爲天一青年影片公司「劉關張大破黃巾」新片、與天青劇社愛倫劇「鐘聲」、在中央大戲院開映之第七日、「即最後一天」、連日以來、均係滿座、昨日雖天雨、觀衆仍極擁擠、以此可見該片實具有偉大之吸引力也、該片在中央映後、本擬暫行停止、該公司因此次開映期內、適値霉雨、觀衆諸多向隅、又以各界紛紛要求、展期轉映、爰於今日起、改在海寧路新中央戲院開映四天、同時並各贈胡蝶女士化裝照片一張、以酬各界之雅意云、

醫藥

▲五洲藥房大廉價祗有四天 總店四馬路、分店鐵大橋、五洲大藥房、舉行夏季大廉價三星期、聞於本月十一日截止、不再延長、雖霉雨連綿、各界士女冒雨往購者甚衆、蓋因該藥房信用卓著、售價較平時格外便宜、全滬各住戶、對於夏令用品、咸大宗採辦、以資日用、聞銷數以固本香皂、肥皂、化粧品、菓子露、亞林臭水、殺蚊盤香、良丹、時疫水、自來血、女界寶、月月紅、海波藥、樹皮丸等爲最多、該廠日夜工作、尚有供不應求之勢云、

▲名醫陳用賓規定義務診察時間 松江名醫陳用賓宅心仁厚、臨診時不特精究斟酌、而且慰藉備至、有責任心、無時下習、對於各科調理、以及婦女經痛帶濁、胎前產後諸症經驗獨深、於民十三春應戚友等慫恿、懸壺滬濱、設診所於小北門外寧波會館南首(法租界)餘慶里二十九號、茲爲造福社會起見、特規定每晨九至十時爲義務診察時間、以濟貧病、其夫人擅長眼科、並發行秘製八寶眼藥、萬應百靈退消膏、立止肝胃氣痛藥片、均非常神效云、

團體

▲勵志團新劇部改組會紀 勵志宣講團、新劇部、前日下午在牯嶺路總部、開第二次改組大會、到三十餘人由王劍蝶君主席、秩序(一)向總理遺像行三鞠躬禮、(二)恭讀遺囑、(三)靜默三分鐘、(四)報告開會宗旨、次修改章程、及服務細則、由志仙壽君提議、仍請正秋君繼續擔任劇務顧問兼附議、並公推馬干行君爲文牘、次主席報告國民軍海軍總司令政治部、張岳石君、來函欲加入本團、衆歡迎、又徵章由文牘繪樣、下次表決、通過新團員加入、五時散會云、

陳李濟

本號在粵開創三百餘年祖傳良方揀選正藥精製各種蠟丸藥酒藥油久已馳名中外歷蒙各界稱許特設支店於上海以利客商採辦並將要藥主治詳載於後逐期登載以供衆覽　諸君欲謀防患即病服藥者請採擇聯用

萬應午時茶　崇治四時感冒傷風發熱頭重腰痛鼻流清涕夾色夾食心腹飽脹胸滿膈痛嘔吐作悶感受山嵐暑氣時行瘧疫等症服之見效如神

每盒洋一角五分每包三分

本支店在滬北四川路塗路四七一號電話北三四三二

新四字經

華堂暖閣嬌妻美妾力強身壯
不倦不疲其樂洋洋神仙難比
倘患陽痿早洩夢遺快感缺乏
毫無趣味遭人譏誚慚愧無地
想想懊惱太不爭氣欲求救濟
惟服補天氏扶陽固本丸
性質王道一無流弊四時可服
老少咸宜效力偉大不可思議

每盒一元每打十二元　雙料二元每打二十元(如蒙批發格外公道)

總經理上海寧波路盆湯弄獅香廬大藥房

各省獅香廬皆有出售

欲美善其物必先利其器北伐勝利迅速皆由軍士壯銳同胞諸君欲強體魄即服

此丸純係國料確能強壯身體倘有遺精夜溺不妨請來試試

每瓶售洋一元　每打十元

本局專售參茸玉桂膏丹丸散熟藥飲片大宗馮了性藥酒批發零售價格克己

上海河南路保和堂老藥局　門牌四百三十三號　電話中五三四八號

小人開心

秋郎

『由海州戰敗之聯軍，……潰斃者約千餘人，……在一死兵身上搜出包袱一個，被某甲攫去，回家啟視，盡係中國銀行鈔票，計二百八十餘元，驚喜之餘，旋得瘋疾』。這是昨日本報板浦通信的一段。

從前迷信的人，相信命運，以爲有多大的命，纔能享多大的福。假如你命裡注定可以發三塊錢的財，忽然得到三塊五角，你就許身上覺着燒得難受。上面所述的某甲，因爲二百八十元喜歡瘋了，也是命該如此，無足怪了。語云：『小人開心，必有大禍』，有一點信然。

現在的人，差不多都是少有大志，然而命小福薄，就是一旦得志，福氣壓不住，難免神魂顛倒。還不如那安分守己的人比較得少受人一點笑罵。所以樂天由命的人，看見別人得意，看見別人發財，無所動於衷，只得心中默默的想；『只願我自己少作點孽，將來我的子孫或者也可以照樣得意，照樣發財』！

▽性詩

滴滴

本埠某會樓上有一個寄宿舍，其中寄宿的人，都是二十左右的青年。寄宿舍對面，恰巧是民國旅社的洋台，來往的客人，從宿舍望去，宛如一幅電光影片。可是來去匆匆，雖然不少異性，也從未發生什麼風流韻事。一天合該有事，忽來了一位妙齡女郎，卻巧住在宿舍對面的那個房間，苗條的身裁，風騷的體態，蓬蓬的短髮，橐橐的華履，引得這輩青年，大喜過望，果然至誠格天，居然感應。一方用紙條寫了字裹銅板拋去，那方也有香烟香蕉名片等等回敬，聽說那女郎的姓在施與陸之間，這也是社交往來，沒有什麼希罕。無如那輩青年，認爲有機可乘，便想作進一步的運動。不料那方忽然擲過一首詩來，她的詩句是：

『奴本粵中人，避著來滬濱，妾乃良家女，請君莫覬覦。』

少年得詩，也湊了幾句送去。詩云：

『我一浪漫人，生性原多情，逢人要胡調，妹妹莫動心。』

▽記日本之飲食店

趙振甫

友人王君，有易牙癖。頃，自東瀛歸；述日本飲食店之種類，及其烹調法，甚爲詳盡。爰爲記之，以備東遊者之參考焉。

日本人之烹調法，分爲二種：甲，固有者；乙，外來者。

日本固有烹調法之飲食店，種類頗多。

㈠日本料理屋　飯皆米飯，菜多魚蝦，酒多爲日本酒，重喝不重吃，菜多生冷，味多甜，爲純粹之日本風。

㈡牛鳥屋　飯皆米飯，菜爲牛肉片雞片魚片等，皆以生者進，佐以醬油白糖，副食物爲大葱豆腐乾粉，由客人自己動手下鍋。

㈢辨當屋　賣米飯，及簡單之冷菜。

㈣壽司屋　賣閩成長圓形之冷飯，副食物爲菜菜，鹹菜，生魚片，煮蝦片，炒雞蛋片，裹於飯團內，或附着於其外。

㈤汁粉屋　以豆沙與年糕同煮，和以白糖，名曰汁粉。又以各種水菜，與年糕同煮，和以醬油，名曰雜煮，兼賣各種黏點心，

㈥銘酒屋　賣日本酒，與冷菜，重喝不重吃，兼營暗娼，

㈦茶屋　賣茶，與點心水果有時亦兼賣壽司，野外有之，市內繁華之地無有，

至於外來烹調法之飲食店，則有二種，

甲　古代輸入者

㈠蕎麥屋　以蕎麥粉爲條，煮而食之，名曰蕎麥，以小麥粉爲條，煮而食之，名曰饂飩，冷吃時，蘸以醬油，類似中國之涼拌麪，熱吃時，和以湯及醬油葱絲，類似中國之素麪，有時加以炸蝦雞子薄片肉片等，則竟似中國之麪矣，但中國麪皆現吃現煮，故新鮮可口，日本麪則早晨煮熟，放於挑盤內，臨吃時，對醬油澆湯，故往往糟爛不堪也，

㈡天婦羅屋　以小麥粉裹魚蝦之類炸之，名曰天婦羅，兼賣米飯與日本酒，

以上二種烹調法，皆摹仿中國者也。

乙　近代輸入者

㈠西洋料理屋　賣大菜，與西洋酒，佐以麪包，有時兼賣米飯，與中國之番菜館同。其烹調法，有英法德俄美各國風之區別。

㈡牛乳屋　賣牛乳麪包，與洋點心。

㈢咖啡屋　賣咖啡，與洋點心，有時兼賣簡單之西餐。

以上三種烹調法，皆摹仿歐美各國者也。

㈣支那料理屋　賣中國菜，與餅麪餃子包子燒賣等類，兼賣中國各種點心，有北京風山東風上海風廣東之區別；而山東廣東風者尤多。

㈤朝鮮料理屋　賣米飯，與朝鮮式之菜。

此外又有冰屋一種，專賣冰與汽水，夏天有之，冬天則改賣水果焉。

以上所舉各種，在十數年前，日本料理最流行，西洋料理次之，支那料理又次之，朝鮮料理亦有。近來西洋料理與支那料理大盛，日本料理幾絕迹矣；蓋日本料理，菜甚簡單，價極昂貴，重喝不重吃；但其下女裝飾，較爲華麗，且可以在外邊叫藝妓；故含有行樂性質，以打茶圍爲目的者，願去，專以吃飯爲目的者，不願去也。西洋料理，以賣飯與大菜爲目的，價較廉，味較美。支那料理，以賣麪與點心爲目的，價益廉，味益美。兩者皆重吃不重喝，且不能挾妓偕往；故凡以吃飯爲目的而圖省錢者，皆願往也。朝鮮料理，好賣辣菜，日人不甚可口，且不投日人嗜好，近來受西洋料理支那料理之影響，已歸淘汰之列矣。

日本料理，有一等館子，無二三等館子；緣一等館子，地勢宏敞，應酬週到，二三等館子，較爲狹隘，應酬欠週，有錢者不肯去，無錢者不敢去；故多改業，開西洋料理。支那料理，有二三等館子，無一等館子；因日人吃中國菜，尚未成習慣，目的在吃中國麪與燒賣包子；故小館能支持，大館不易存在也。惟西洋料理，各等館子皆有，足見其流行之盛，可以壓倒一切也。

十數年前，支那料理初興時，營業者多中國人，顧客亦皆中國客也。現在支那料理盛行，則營業者多日本人，而顧客亦多日本客矣。中國顧客所以減少者，由於留日學生，逐漸回國，人數大減之故。日本顧客所以增加者，則以支那料理，價廉物美，故趨之若鶩也。●

和憶啟事：拙作『敲門』一文，內波及老友某君，查與事實不符，特向友人道歉，並亟更正，

承錢建章醫學生惠賜急救時疫危症藥水，嵩此志謝幷代介紹，

▽「勉勵會」

離塵

基督教本體的好壞，我們無暇去研究牠。基督教機關的好壞，我們也可以不必去說牠，但是遠涉重洋，口口聲聲說是來救中國的傳教士，我們卻不能不重視了！

南京路上新添了一個藉基督教爲名的基督教勉勵會，該會以勉勵基督徒修養心靈爲旨，立意非不善也，但一究其內容，當『神人共憤』！

該會僅辦事員二人，一華文書記，一即總幹事施嘉達，（E. E. Strother）施以勉勵會名，受西國津貼，而自己卻辦一廣告公司，藉謀多利，今年上半年，陽歷的英文電話簿中的廣告，就是他招攬的，施平日對於中國，專施其挑撥手腕，如五卅慘案在字林報大施其遮遮掩掩的巧技，固已竭盡其能，即對我國民政府，亦頗多詆毀，不是說國民革命軍紀不佳，就是說國民革命終當傾覆，狂妄荒謬，絕無倫比，近復撰一小冊名『共產的中國』英文原名爲Bolshevized China書共十八章，內容專揑造亂寫中國今日的情形是如何混亂，國民革命是有背景的。中國的內亂，完全是共產黨互相攻擊，這一類的話，也不知有何根據，說了許多，並且他自己以爲是離間國際感情的利器，已決計印五萬冊分送在英美的朋友，上海中華基督徒協會已於昨日（四日）在青年會集議，共商討伐之策，（詳情容另探紀）濟濟一堂，聲色俱厲，在基督徒方面，可謂已實行清教運動，但我行政官廳黨部，亦應羣起詰責：或致函領事，請其將施交出，治以擾亂人心罪，或逐其返國，永遠不得再來我華，一面將該勉勵會實行封閉，視爲敵探，匪窟可矣。

該勉勵會內容如何，施嘉達爲人如何，若是曾和施會過一面的人都知道的。我也不再細說了。●

介紹一首吃相詩

頤也

逢女先喫瘦
過老快吃壯（壯，肥肉也。）
菜多休嚙骨
事急且澆湯

上面一首詩，是老友江君告訴我的。第一句的意義是：大凡女子終喜歡吃瘦肉，如果席間逢着有女子的時候，便當先搶瘦肉吃。瘦肉既一掃而光，那末碗中所餘的自然盡是肥肉，就可以一塊一塊慢慢地咀嚼，不怕女子來搶了。頭童齒豁，是形容年老人的，老人既然齒豁，所以祇能喫肥肉，而不能吃瘦的。遇着老人同桌，應當快把肥的先吃，則餘下來的瘦肉，又可以慢慢地吃了，這是第二句的意思。第三句是說：遇着菜多的時候，不可吃骨頭，因爲吃骨頭足以費去多的時間，而同桌的人他們也決不肯等你從容吃完了再同時下第二筷的。如此豈不是爲了一塊骨而犧牲許多菜嗎？所以菜多時，切不可嚙骨。至於第四句之所爲事急者，是指碗底漸漸發白，天下事大定矣的時候而言。到了此時，便快棄箸用匙，一方可以喝湯，一方碗裡兩箸掃不上的菜，也入你之匙，而進你之口了。此事急之所以必快澆湯也。

前天鴨鴨君的狠，穩，忍，四個訣竅字，確是吃相學裡的精義。有了這首詩，吃相知識，更可以豐富了。人人不能不吃飯，人人不能吃飯不遇着女子或老年人。方今社交公開，宴會場中，男女老幼同座，更是常有的事。所以我以爲這四句詩和那四個字，實同一重要而不能偏廢也。不過我要申明的，你如果是瘦肥都喜歡的，自然照首兩句方法去吃，假使是吃瘦不吃肥，或是吃肥不吃瘦，那末不論逢女遇老，還是照你的胃口去吃，否則，就會少吃着肉而多吃着虧了。再你如果有嚙骨的特性，也可不必照第三句去做。更要申明的，假使沒有老和女，而統統是年富力強的男子。則你在事前最好把各人的嗜好調查一下。●

▽在飯店裏

曲曲

客：喂！飯再不來，我要餓死了。

侍者：不會的，先生，飯店八點鐘就關門了。

社會學教科書

蒂君

序言

這本教科書是爲在社會裡生活着的人看的，所以讀這本教科書一定要合乎三個條件：㈠是人，㈡是生活着的人，㈢是在社會裡生活着的人。假如一個人，能在人迹罕至的荒島上生活着，除了他與他的尊夫人以外，暫時沒有第三個人，那麼，他對於『社會學』一門，可以免習。否則，『社會學』當列爲必修科。

第一課　別擠！

在車站買票，或銀行換錢，或郵局寄信的時候，你往往可以發見屋裡的人，不止尊駕一個。須知這是一件無可奈何的事，務請原諒。所以你若是後到的，你便應該站在後邊，賞給先到的人一個先交易的機會。『別擠』主義是社會秩序的唯一的保障。假如旁人擠你，你須要原諒他，因爲他是沒讀過這本『社會學教科書』的。假如你擠旁人，你可是罪在不赦。你在買藥的時候，沒人敢勸你別擠，因爲你要是晚了一步，家裡的病人就許發生意外。萬一家裡沒有什麼急事，便應該客氣些。後來的站在後面，排成長列，按着次序交易，能如此，大家省得出汗。

象局彙刊

續銘　胡邦彥擬局
鄞縣　馮友笙評選

第四十一局（隨機應變）

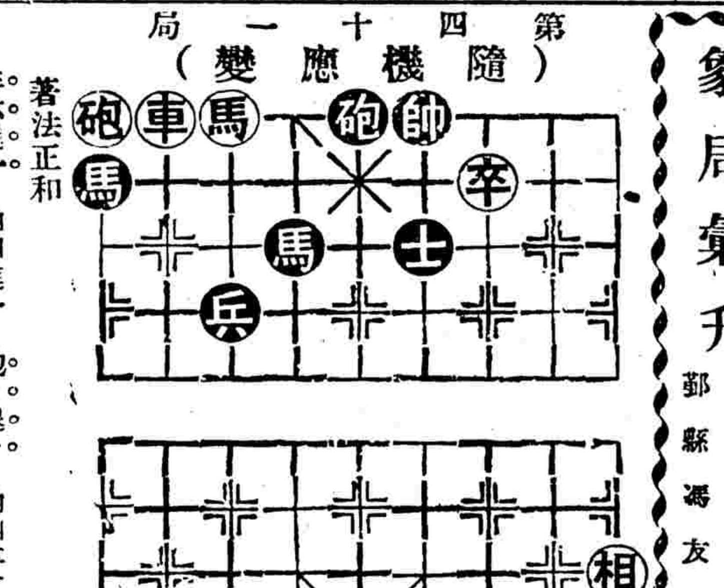

（着法紅勝明日披露）

著法正和

卒六進一	帥五平四	卒六平五	車六平八	卒五進一	帥四平五
帥四進一	卒六進一	帥五平四	卒五進一	車八平六	砲四平三
砲五退一	車四退二	砲四退四	車八進三	將四平五	
帥四平五	卒五平六	車六退四	卒五平六	車六平五	
卒四平五	帥四平五	砲四進三	帥四退一	將五平四	

狡兔死走狗烹飛鳥盡良弓藏雖曰薄待功臣亦長治久安之計實甚平也此局雖策略平凡不凡（友笙註）

旅館業

名利棧寶記　上海四馬路　電話中央五四五　愛多亞路三洋涇橋　向在法大馬路新造房屋，遷此營業，房間寬敞，招待週到，諸君賜顧，請移玉趾。總理馬海洲

大蘇臺旅社　四馬路靑蓮閣後面　電話中六八〇五　本社地處適中，交通便利，新建洋房，空氣充足，精美床帳，被褥器具，格外改良，電鈴電扇，莫不俱備，房價低廉

酒菜業

一家春西菜社　四馬路　本社今已裝置一新，陳設完美，小食包菜，定價低廉，兼辦等船菜，價極克己，味亦精美，如蒙各界光顧，無任歡迎

味雅酒樓　北四川路崇明路　電話北三千二百八十一號　增加素齋　准於五月二十日出世，特此預告，以備同好，解暑也

西蜀亦樂春菜館　大世界東隔壁　本館新張，營業特聘西蜀名司專辦川菜，酒席零碗，特別放盤，如蒙賜顧，無任歡迎，清潔

儀器文具業

文明書局　南京路中市　電話中央二〇四八　經售各種理化器械、博物標本、中西文具、風琴樂器等

書坊業

商務印書館　河南路寶山路　電話中央〇八〇七　專編教科用書雜誌小說　影印書畫碑帖　歐美書籍

印刷業

商務印書館　河南路寶山路川北路四川路　電話中央〇八〇七　承印中西書報證券股票名片請帖仿宋字體

組美印刷所　法租界愛多亞路裕昌里五十號　專接各色印件　承印卡片股票　如蒙賜顧　無任歡迎

宏化印刷所　南京　本所代辦佛經流通，本所印佛經…

機製信封　本局用機器製造中西信封，定價便宜，各界所用…

汽燈電器業

福來電器行　新到國產電汽風扇　湖北路　電話中央一二三三號

福來德電料行　電汽風扇　特別減價　湖北路　電話中央二五九七號

華美電器行　四馬路石路西首　電話中七四〇三　電氣風扇　減價出售

脚踏車業

利錩車行　北河南路錫順里四百三十號　自運新到大批雙槍牌脚踏車各種車胎零件

拍賣業

偉達洋行　法租界霞飛路卅二至卅三號　專運法國名廠出品

出讓打字機　今有Underwood五座　Oliver四座　Remington機器新式完美價目又很低廉，合意者至法租界格洛克路福慶里借時英文學校接洽

函授學校業

各界注意　謀業良機　本校設有海關鹽務郵務銀行工藝實業等科，函授…　四川路青雲里

機器

華東機器製造廠　承造及修理各項機器　印刷機器已製就多種

百貨業

中西百貨　天一百貨公司　北四川路靶子路口六十九號　印有贈彩章程函索即奉　新張大廉價　贈彩三十一天

中西醫業

雷生春　專醫咳血　廣東

花柳膀胱病　永安負責醫院　電療根除　老靶子路四六四號北河南路角

惲鐵樵　中醫

張秋朝　醫師

李百研　內科

女中醫葉蔭桐　婦兒科

同仁齒科醫院　四川路二一七號青年會隔壁

張仲明　醫師

陳步丹醫室遷移

漢口醫生高壽人留滬應診

德國明興大學醫學博士　方子勤

美國醫學博士　周明玉由漢移滬應診

眼科　沈伯桂　兼治臁瘡及皮蛀

植生醫院

內外醫科　朱鼎新　送診

德國花柳白濁皮膚專家　葛路西　醫生

愛克司光電療專院　醫學博士殷倫登

唐斐禮　醫師

李文卿　內幼科

張箴言醫師

眼科專家　王寄塵

美國醫學博士　陳繼堯

董碧如針灸專治瘋癆臌膈雜症

中醫　盧俊生

黃世康　醫師專治時疫急痧

張近熾　醫師

洋行業

日昌進口行

眞崎老牌製麵機器

錢業

元昌錢莊　上海五馬路石路　電話中央四八二五　本莊買賣各國金銀票洋，國內公債證券，兌換鈔票

萬生錢莊　收售漢口鈔票　門市

義康莊廣告　住址上海江西路B字十九號

聚興錢莊

雲紗拷綢業

恆興　天潼路虹口　雲紗拷綢　大減價　門莊開剪

華彰　雲紗莨紬批發　格外克己

達利長　著名電機雲紗拷綢　新張伊始　價目極廉

遠昌隆　寧波路阜成里　著名雲紗拷綢批發

怡益興　雲紗拷綢批發

興記　雲紗拷綢　門莊開剪

老悅生　雲紗拷綢　特別廉價

窯業

火磚　火泥　滑石粉　石粉　山東窯業有限公司　上海四川路五十三號　電話中央三四九二

唱機業

百麗唱機公司　夏季大減價　四馬路

鑿井業

利華鑿井公司

橡皮業

曹順泰橡皮號　海寧路北河南路口

美國橡皮帶　物質堅固　價目克己

照相業

寶德照相館

奶糖粉業

拷膠　拷皮　餅餐粉　奶糖粉　石滑粉　肥田粉　八谷洋行　上海三馬路A九號

轉運業

西羅轉運公司　四川路四十六號

牙醫業

無痛拔牙

機扇業

新華堂機扇號　西路一百六十五號

汽車業

億太汽車公司　四馬路大新街口　電話中央二四二四

天蟾舞臺男女合演六月初八夜戲

電話中央三七二

注意目下　特別包廂八角　特別官廳八角　頭等正廳四角　三層花樓三角　三層特等二角　三層頭等一角

劉桐軒　彭春珊　劉秋芳　琴韻秋　劉奎官　白牡丹　劉漢臣　麒麟童　琴雪芳　王芸芳　高百歲　郭玉蓉　董志揚　于振廷　陳永奎　魏德全

新排新劇　三本四本華麗緣　初次啟演

大舞臺六月初八日夜戲

特煩全體藝員準演拿手好戲

注意日價　特別包廂八角　特別官廳六角　二等正廳四角　三層包廂二角

張竹軒　李春利　梅春奎　張榮奎　祁彩芬　殷春虎　吳桂芬　孫少堂　李瑞亭　劉慧琴　趙如泉　陳佩卿　毛韻珂　陳筱穆　賈璧雲　姚俊卿　張桂芬　孫慶芬　張竹軒　李春利　李勝奎　韓玉卿　謝水福

頭本二本俠客奇中奇　（惡虎村　打漁殺家）

法界共舞臺大中國影片公司假座六月初八開映

今天日夜開映　大中國影片公司傑作　陳秋風　劉愛麗　主演

古裝秘史神仙風流影片　**韓湘子**

時間：下午三點　下午五點　下午九點

價目：小洋一角　小洋二角　小洋三角

大世界京班初八日戲目

邱德成　金牡丹　李蓮芬　曹艷秋　花翠琴　蓋天紅　郭坤泉　小月來　（夜戲）小客串　小月來　曹艷秋　鄭法祥　郭坤泉　陳月樓　蓋天紅　金牡丹　李蓮芬　張瑤卿　花翠琴　趙善甫

古城會　小放牛　（四盤山）　打花鼓　（四杰村）　上天台　金玉奴　大蟒山　（武家坡）　梅龍鎮　捉曹　逼宮

大世界競社新劇初八日戲目

周石青　章曉霞　徐素秋　王无能　俞樵翁　章擁翠　胡君安　張彩霞　董天厄　張懷玉　王美琴　吳鐵魂

（日戲）梅玉配　（夜戲）俠女伶

大世界鴻福堂紹興文戲戲目

九沈霞　張配紅　姚芳松　張支美　葉得寶　趙雲鳳　張　雪　玉　沈　俞　駱福林　朱小寶　李泉奎　金世江　王半奎　王雲龍

雪芳玉梅永　春桂芳存喜

（日戲）二本七美圖　（夜戲）後本合同紙

新新花園新聲大劇場

每日由十二點起至十二點止

墨玉如　趙志秋　趙君甫　宦鳳池　（小趙）李君玉　李寶科　朱春庭　李培鑫　水上飄　陳蓮仲　張福元　宦鳳池　李鑫培

七本八本紅蝴蝶

新新屋頂花園

門票二角　不另取資

劉恨我先生編　倡門寫眞哀艷新劇

浪海小紅花

排練純熟不日在鐘社開演

精神團　張治兒　易方朔

（日）王公館　（夜）生死自由

新新花園鐘社男女新劇

每日由十二點起至十二點止

頓楚蓀　邵彩兒　蔣呆兒　張大公　宋痴僧　夏天人　葉文英　林雍容　秦哈哈　董天心　吳夢笑　凌優優　胡化恨

（日）玉碎香消　（夜）燒骨計

奧迪安大戲院

今天日夜開映

社會滑稽浪漫愛情名片

左右做人難

時間：下午三時　五時半　九時一刻

價目：第一場　二角　七角　九角　一元　第二場　三角　九角　一元二角　一元半

永安公司天韻樓

鳳儀班髦兒京戲續排歷史名劇

三本乾隆下江南

現已排練純熟初九夜開演

愛普廬影戲院

地址四川路海寧路　電話北四十三號

今日下午三時五時半九時一刻開演

從軍樂

中華大戲院

在法租界　吉祥街口

[illegible]

今天日夜開映　明星公司最新出品

田七郎

張石川導演　張慧冲主演

先施樂園露佈

易社新劇　特煩呂君新排佛學連台傑作好戲　**濟公活佛四本**　排練純熟即日開演

（優美班）特煩張君連奎新排著名連台傑作好戲　**王華買父**　（准於初六晚起演）

著名新片　**鐵馬**　（日夜開映）

卡爾登影戲院

由本月六日禮拜三起映藝術愛情新片

選美大會

美貌女明星韋奧拉但娜主任

VIOLA DANA IN "BEAUTY PRIZE"

韋奧拉但娜素以表演愛情片鳴於時現在一選美大會一片中有一幕選舉美人燕之粉白黛緣術瘦環肥極藝但能事卒之娜奪錦標中獲太多片精彩便知請來看看

除禮拜六及禮拜日照映三場外其餘每日映五場本院紙登夜場在牛一場飯店改卡開點遇頂如同雨還體

中央大戲院

地址六馬路　電話中央

今天日夜開映

世界著名滑稽大片

雪泥卓別麟

（即却利卓別麟之弟傑作）

她是英雄

時刻：（日戲）三點鐘　五點半　（夜戲）九點一刻

座價：（日戲）四角　六角　（夜戲）四角　六角　八角

北京大戲院

最新建築規模宏大中國唯一之影戲院

北京路貴州路口　電話中央七四一〇

七月三日星期日起映四天　日場三時　五時半　夜戲九時一刻

美術諷刺彩色香艷鉅片

WILLIAM FOX Presents

FIG LEAVES

內有艷絕人寰之麗姝數十于鮮艷奪目之時裝大會中表演

價目　[illegible]

中西食品業

泰豐罐頭食品公司　南京路一四五號　電話中央一一二〇九

各界仕女欲選各種罐頭食品以及各種點心，請來本公司

五金業

老文魁齋　三馬路大舞臺對過　天蟾第一　小花園民德里弄口

專眞考究特別糖菓　美味魚皮花生　零批發格外克己

永昌泰五金號　河南路三七號　電話中央二九四

本號專運歐美五金雜貨　器具刀剪　各種洋刀　以廣招徠

中西藥業

蓬萊閣三蛇店　美界東七浦路　眞好蛇胆眼藥

治咳藥膏　三洋涇橋同盛祥號　蘇州閶門外

靈應濟生水　定價每瓶一角　批發格外從廉

靈學會贈送　胃痛散　喉症散　痢疾散　百效膏

普濟社　避疫精鹽

陳安堂藥局（廣東）

帽業

華貞製帽廠　天潼路乍浦路口五九六號

應時帽品兼辦廣東雲紗拷綢　批發零沽格外克己

十字線業

上海鴻大　愛字牌十字布繡花線

廠設閘北虬江路民德路　發行所河南路金隆街　電話中央九四七一

器機鋼鐘業

海工廠　雁陽牌　寶塔牌

益泰信記廠

益泰信記廠發行所　英界愛多亞路鈞橋東二一六　第一機器部　第二鋼鐘部

書畫業

徐雁秋畫雁　一扇面一元

贈扇　王漢山

搪瓷業

中華琺瑯廠　小西門外新馬路　電話南市七七九

精製各種搪瓷器皿招牌

金錢牌面盆處處有　國貨之光　抵盡舶來

工業原料業

公茂原料行　上海五馬路　電話中央二三六四

一香烟原料應俱全

八谷洋行　上海三馬路　電話中五九七五

錳粉・筆鉛粉